京城日報
朝刊
朝夕刊共十二頁

けふ翼賛議會再開
戰時議會の本領發揚
時局克服邁進の氣構へ

【東京電話】皇國を繞る內外情勢未曾有の緊迫下に議會開設以來初めての無黨無派翼賛議會は廿一日再開される、昨秋三國同盟の締結により我が國百年の方途嚴として定つてより英米の對日攻勢頓に增大し、支那事變下七度迎へる今期議會は翼賛體制確立の議會たると同時に形式內容共に一段と戰時國防議會たるの本領を發揚し政府を初め貴衆兩院とも一體となつて如何にその責務を盡めるか全國民の等しく注目する所であり、又實に今期議會に課せられた最大の使命でなければならない、政府は十九日開院式後に拘らず深夜まで臨時閣議を開いて再開劈頭行ふべき近衞首相の一般施政方針演說を初め、松岡外相の外交演說、河田藏相の財政演說を決定したるのち、對議會一般方策に關して諸般の打合せを行つたが、衆議院側でも廿日午後院內に議員俱樂部總會を開き時局に卽應して翼賛議會の責務を完うする旨の宣言を決議し對議會態度を明示した、一方貴族院も各派交涉會に於て自肅協力貴族院本然の面目發揮を申合せると共に翼賛體制の基礎たる貴族院部の成立總會を御山會館に開催、近衞總裁の決意表明に基づき三百十三名全員大政翼賛に邁進することを申合せ茲に政府竝に貴衆兩院の對議會體制は全く整備された

質問演說は明日に

議會再開の廿一日は例年通り午前十時先づ 貴族院 本會議が開かれ劈頭近衞首相の施政方針演說が行はれ、次で松岡外相の外交方針演說と東條陸相、及川海相の戰況一般報告が行はれ、右終つて政府は全議員に對し約一時間半に亘り我國が現下直面する重大時局の眞相を認識せしめ、これが協力を求めるため秘密會を要求、近衞首相、東條陸相、及川海相より過般各界代表者を招致してなしたると同樣時局の眞相を率直に吐露して全面の協力を懇請し、下村宏氏以下の國務大臣に對する質問を翌日に延期して散會 衆議院 は午後一時本會議を開き午前中の貴族院におけると同樣近衞首相、松岡外相の演說、河田藏相の財政演說、東條陸相、及川海相の戰況報告の後、秘密會に入りこれも貴族院同樣首相、陸、海兩相より時局に關する說明陳述があり再び本會議を公開して議事に入り安藤正純氏の議員辭任を承認したるのち故宮川禾介氏に對する弔詞をなし施政演說に對する質問を翌日に讓つて夕刻散會することとなつてゐる、かくて貴衆兩院とも本格的の再開議會の劈頭を飾る質問演說はあげて二十二日に延され再開第一日は專ら時局に對する政府の所信表明に終始する筈であるが、再開早々秘密會開催といふ從來の議事形式が破られてゐるが議員の側においても從來の如き論難をなす態度を執らず場合によつては決議案提出の態をとつても皇國協力大政翼賛體制强化の態度を示さんとの機運が擡頭してをり、再開早々戰時議會の實質を發揮せんとの片鱗が窺はれる

"躬を以て報國の秋"
衆議院議員俱樂部の宣言

【東京電話】第七十六議會に臨む衆議院議員俱樂部は廿日午後一時より院內で議員協議會、同二時より役員會、同三時より議員總會を開き左の宣言を決議し自肅翼賛の態度を明かにした、卽ち議員總會は福岡、田中、山下代議士外二百名出席、俵孫一氏を座長に推し、河野密氏宣言案を朗讀、滿場一致之を可決、次いで武知、今井、宮崎、內ケ崎各氏より諸般の報告をなし天皇陛下萬歲を三唱して四時散會した

宣言要旨

第七十六回帝國議會の再開に當り衆議院議員俱樂部は茲に總會を開き我等の所信を明かにし翼賛の至誠を盡さんことを期す、億兆一心帝國議會開院の式を擧げさせられ世局曠古の騷亂に對し皇國臣民の霸ふ所を示させ給ふ、叡慮深遠恐懼感激に堪へず、事變起りてより三年有半御稜威の光被する所敵なく忠勇なる將士命を皇國に捧げ威武の揚がれる所皆其の比を見ず、日獨伊三國同盟成り、帝國外交の基調茲に確立す、近時英米の策動は日に加はり勢ひの激する所東亞の危機日夕を測らざるものがある、眞に邦家未曾有の難局にして帝國隆替の機一に今日に繫がる、正に全國の努力、躬を以て國家に報ずべきの秋である、我等は今期議會に臨み自ら其の任の重きを知る、敬虔の態度を以て益々忠誠の精神を發揮し聖旨に應へ奉らねばならぬ、翼賛政治力を結集して以て此の非常時局を突破せんとするにあつた、然も時局の急、其の當時に倍す、我等は一意報國の丹心を以て翼賛の大任を果さんことを期する、議會における大政翼賛の途は眞に皇國の爲めに愼重の審議を盡くし政府の施政に誤りなからしむると共に進みて國政の上に建設的寄與をなさんとするに他ならず、若し夫れ今日の場合影響を時局に及ぼすが如き言議の如きは嚴に自肅すべきは固より言を俟たない、今日の時局は極めて重大なるも眞に國事を憂へて軍官民渾然融合一體となりて事に當らば帝國の實力は如何なる難局をも突破するに足る、我等は議會を通じ政府を鞭撻し國民を嚮導して以て大業の達成に邁進せんことを期する

近衞首相等參內

【東京電話】近衞首相、松岡外相及び河田藏相は廿日午後二時相前後して宮中に參內 天皇陛下に拜謁仰付けられ廿一日再開議會劈頭行はれる施政方針演說、外交演說及び財政演說內容につき內奏した

議員の任期延長

【東京電話】衆議院議員選擧法改正案は樞府の御諮詢を經て今議會に提出されることに決定したが、右に伴ひ政府は當然衆議院議員の任期延長に關する法律案を選擧法改正案と共に提出する筈である、卽ち現行法第十八條には議會開會中又は議會閉會の日より廿五日以內に議員の任期終る場合において總選擧は議會閉會の日より廿六日以後卅日以內にこれを行ふと規定してゐるが現在の衆議院議員の任期は本年三月末日を以て滿了することになつてゐるので、次回總選擧は四月廿六日より卅日迄の間に行はれねばならない、然し今回の改正によつて選擧權者を戶主に限定された結果、選擧人名簿の調製の統一、取締官廳に對する改正法の疑義の解釋に手數を要し改正法の徹底等のために最低六ケ月程度の準備期間を要する、從つて現在議員の任期は當然延長される譯であるがその期間を何ケ月とするかは目下研究中である、而し豫じめ限定した期日に總選擧を行ふこと出來ない事態が發生した場合には更に緊急勅令によつて延長しなければならない事態が生じてくるし內外情勢逼迫の際であるから衆議院議員の任期は次期通常議會に至るまで延長しその期間內において適當に總選擧を行ひ得る主旨の法律案を提出するものと見られてゐる

特色は推薦制度
自選立候補制度を廢す
現行選擧法との比較

【東京電話】今回決定を見た衆議院議員選擧法改正の特色及び現行法と異なる點は左の如くである

議員定數及び選擧區
一、議員定數は現行法の四百六十六人を四百人に減少した、その趣旨は質の向上を狙つたものである
二、選擧區は現行の中選擧區制を一府縣一區の大選擧區制に改めた

選擧權及び被選擧權
一、選擧權者は現行法の滿廿五歲以上の男子に「戶主」の制限を設けた、其の趣旨は家族制度の尊重に基くものである
二、治安維持法違反の罪を犯したものを選擧缺格者に加へ、刑期の二倍に相當する期間を選擧權停止期間とする
三、六年未滿の禁錮刑に處せられたものは出所すると同時に選擧權を回復する不合理があつたのを一定期間（三年）缺格期間を延長した
四、買收犯罪につき裁判所は情狀により選擧權及び被選擧權を停止せざる旨の宣告をなし得た規定を削除した

選擧手續
一、選擧運動期間を現行より十日間延長した
二、現行の投票區制の開票制を改めて一郡市單位に纏めて開票する混同開票制を採用した、其の趣旨は買收を防止するにある
三、現行の次點者繰上制を廢止した、その趣旨は立候補讓渡と當選訴訟の濫設を防止するにある
四、補缺選擧及び再選擧規定を合理化する

議員候補者制度
一、從來の自選立候補制を廢して推薦制度に改めたことは今回の改正の一大特色であり、五人以內の有權者によつて五十人以上の同意を得たるものに限り屆出に依つて議會を開いて卅人以上に勸誘狀を發し推薦協議會を開く資格を得ることとした
二、推薦制度の實施に從つて供託金制は廢止された
三、推薦協議會の開催は警察官署に屆出ることを要するがこれは單なる集合屆けであり選擧干涉の意味が含まれてゐないこと勿論である
四、推薦に關する協議依賴は協議會以外においてなすことを禁止し、勸誘運動は禁止する
五、推薦依賴行爲も禁止する

選擧運動
一、立候補供託金を廢止する代りに選擧運動をなすについて供託金を納付する制度として立候補の濫立防止策とする
二、法定選擧運動者選任、日當等規定を合理的に緩和する
三、第三者の選擧運動を合理的に緩和する

選擧運動の費用
一、候補者の運動費用規定を緩和する

選擧罰則
一、推薦制度に伴ふ買收依賴その他自由、公正を妨害する行爲を處罰する

選擧區制變更

【東京電話】今回の選擧法改正により東京、大阪の一府一縣、愛知、兵庫、福岡の三縣及び北海道は人口數から特例を設けて二乃至四選擧區とすると決定されたので、これ等道府縣選擧區數については目下內務當局において考究中であるが北海道を二區制とする標準の人口比較によつて推算されてゐる關係上東京の四區制は決定的で大阪府三區制、愛知、兵庫、福岡の三縣は二區制となる模樣である

參政官設置
改正勅令案調整

【東京電話】政府は各省官制通則により對議會交涉を中心とする政務參與機關として參政官制度の設置方を考慮中であつたが、現行選擧法第十條に代議士は國務大臣、內閣書記官長、法制局長官、各省政務次官、同參與官、祕書官以外の官職を兼任し得ざる旨の規定があるので、今回選擧法の改正を機會に政務官制度を廢止し、代議士は參政官を兼任し得る旨の規定を改正選擧法に織込むと同時に、各省官制通則中第十四條の二又は三、第十五條、第十七條などの政務官に關する關係條項を削除し、新たに參政官の設置とその職分に關する規定を追加挿入する改正勅令案の調整に着手することとなつた

對米反駁文發表

【東京電話】米國の對日態度はハル國務長官の對日挑戰的聲明によつて遺憾なく暴露されるに至りわが國民等しくアメリカの不遜なる態度に憤慨してゐるが、大政翼賛會では去る十五日ハル長官聲明發せらるゝや同會內に對米硬論をたて表明論が有力に擡頭し、その後十六日の同會常任總務會においてアメリカに對する我が一億國民の反駁意思を强力に表明すべしとの强硬論が主張され、次いで廿日の常任總務會においてこの問題を積極的に取上げ本部事務局で作成の對米反駁文原案を附議、龜井東亞部長より詳細說明し協議の結果米國の誤れる見解を正す强硬なる反駁文を決定した、よつて有馬事務總長は同日午後五時總裁近衞首相を官邸に訪問、右反駁文案を提示すると共に會內に漲る對米强硬意向を傳へその裁斷を仰いだが、近衞總裁もこの翼賛會の態度に賛意を表したので有馬總長は更に同夜九時松岡外相を訪問、その意見を聽き愼重文の最後的調整を行つた上廿一日夕翼賛會の對米强硬反駁文を發表することになつた

各府縣別配當數
東京六、大阪四名增加

【東京電話】今回の改正選擧法により議員定數は四百六十六名から四百名に減少されることになり各道府縣ともその定員に若干の減少を見てゐるが東京においては六名、大阪においては四名が各增加、青森、愛知、宮崎の三縣は增減なし又原則として一府縣一選擧區制が決定されたので選擧區は從來の百十一選擧區から四十八選擧區と大幅に減少となる譯である、而して改正案による議員定數の各府縣別配當數と現在の定員數との比較增減は左の如くである（△印增）

	現行法による議員數	本案による配當議員數	增減
北海道	二〇	一八	二
青森	六	六	｜
岩手	七	六	一
宮城	八	七	一
秋田	七	六	一
山形	八	六	二
福島	一一	九	二
茨城	一一	九	二
栃木	九	七	二
群馬	九	七	二
埼玉	一一	九	二
千葉	一一	九	二
東京	三一	三七	△六
神奈川	一一	一〇	一
新潟	一五	一一	四
富山	六	五	一
石川	六	四	二
福井	五	四	一
山梨	五	四	一
長野	一三	一〇	三
岐阜	九	七	二
靜岡	一三	一一	二
愛知	一七	一七	｜
三重	九	七	二
滋賀	五	四	一
京都	一一	一〇	一
大阪	二一	二五	△四
兵庫	一九	一七	二
奈良	五	四	一
和歌山	六	五	一
鳥取	四	三	一
島根	六	四	二
岡山	一〇	八	二
廣島	一三	一〇	三
山口	九	七	二
德島	六	四	二
香川	六	四	二
愛媛	九	七	二
高知	六	四	二
福岡	一八	一六	二
佐賀	六	四	二
長崎	九	七	二
熊本	一〇	八	二
大分	七	五	二
宮崎	五	五	｜
鹿兒島	一二	九	三
沖繩	五	三	二

民法一部改正

【東京電話】選擧法改正に伴ふ民法中改正案は左の如く決定廿日法制局に廻附した
一、第七百四十三條の一項「分家に關する規定」に左の但書を加ふ（無能力者又は獨立の生計を營むことを得ざる者は裁判所の許可を得ることを要す）
二、第七百四十三條の二項を左の如く改む（獨立の生計を營むことを得る成年の家族が分家をなさんとする場合に於て戶主が同意を與へざる場合は裁判所の許可を得て分家を爲すことを得）
三、第七百四十三條の三項を左の如く改む（戶主は獨立の生計を營むことを得る能力ある家族を分家せしむることを得）
四、第七百四十三條中から他家相續に關する規定を削除し第七百四十三條の二に別に規定する

佛印米の輸入決定
日、佛印東京會談の初收穫

【東京電話】日、佛印間の經濟通商關係調整を目的とする日佛印東京會談は昨臘以來殆ど連日に亘り緊張裡に協議を重ねてゐたが廿日の會談にて佛印米の日本向け輸入に關し松宮、ロバン兩國代表間に意見の一致を見た、よつて情報局は同日午後六時左の如く發表した

情報局發表 松宮大使を首班とする本邦側代表とロバン總督を首班とする佛印代表部は連日會合、日佛印間の經濟問題につき討議を重ねてゐたが、本廿日佛印米の本邦向け輸入につき意見の一致を見た、兩代表部は引續き米以外の問題につき討議を進めてゐる

缺員の駐佛大使に
加藤外松氏起用

【東京電話】松岡外相はかねて缺員中の駐佛大使として前公使加藤外松氏を起用するに決し、同時に駐アルゼンチン公使館の大使館昇格に伴ふ新大使に前駐カナダ公使富井周氏を拔擢することになり、一兩日中に宮中の御都合を伺ひ親任式を執り行はせられることゝなつた

農林技術員增員費

【東京電話】農林省では食糧增產に邁進すべく全國に於る農林技術員、篤農家の知識技能を動員し中央より地方の下部組織に至る一貫した指導組織の下に全面的技術動員を行ふ計畫を樹立、目下着々準備を進めてゐるが、この技術動員の一環として農林省では全國一萬一千百七十一の米作市町村農會に對し一村一名宛全額國庫助成、月額五十圓の食糧增產技術員を增員するため明年度追加豫算として約六百七十萬圓を計上、目下大藏省と折衝中であるが農林省では右豫算が成立すれば本年三月農事學校卒業者又は既に卒業して自家經營中のものより優秀なる技術者を選んで四、五月の二ケ月に亘り農民道場又は農事試驗場に合宿せしめ精神、技術の指導訓練を行ふ方針の下に具體案を研究中である

翼賛會地方組織整備案

【東京電話】大政翼賛會常任總務會は廿日午後二時三十分より本部に開催、まづ對米硬論者の聲明問題につき協議し翼賛會の對米强硬態度を決定し次で淸水組織局長より左の如き地方組織整備擴充計畫につき說明異議なく決定、同四時半散會した

目的 本計畫の目的の點に決定せる「大政翼賛會地方組織方針」に準據し各支部役員の整備地方協力會議の開催を促進し進んで廣く各種職域に大政翼賛運動の先達たり得る有爲な人材を網羅し、これを會の正規職員たる推進力たらしめると共にこの組織網を通じて啓蒙宣傳し生活指導訓練講習などを合せ實施して地方における翼賛運動に强度の政治力と旺盛なる實踐力とを振興せんとす

實施方策 本計畫實施のため中央に有馬事務總長を委員長とし組織局長を副委員長とする組織第一期計畫委員會を設け全國を九地區に分ち事務局各部より委員を派遣し各地區組織を構成す、而して各地區組織所は本月末一齊に地方に派遣、三月末まで約七十日間該當地區に駐留せしめて地方支部役職員と協力し中央、地方各局部一體となり綜合的組織的活動を展開せんとす

推進員の組織 その運營に關する全體計畫に就ては速かに起案するものとし計畫はその一部分として取敢ず實施するものとす

泰、佛印紛爭收拾
佛側の意向表明

【ヴイシー十九日同盟】フランス政府は十九日泰、佛印國境紛爭收拾の爲十七日ガロー駐泰代理公使をしてピブン泰首相と交涉を行はしめた旨發表すると同時にフランス側の意向を左の如く表明した

フランスは泰の失地回復要求に對して遂に平和的解決を圖るべき希望を有してをり、泰側の希望に沿ふ國境再確定に關する交涉を開始する用意がある

なほガロー公使とピブン首相との協議は引續き行はれる豫定で泰國が國境確定交涉に應ずる場合は前線における佛印側陣地上部隊及び空軍は直ちに戰鬪行爲を中止する意向と察せられてゐる

新四軍掃滅近し
わが精銳の壓縮成る

【蚌埠廿日同盟】去る十日以來津浦、淮南兩路中間定遠西南方地區一帶の共產新四軍掃滅のため出動したわが佐藤、岡井、大澤、安藤各精銳部隊は疾風迅雷東西南北の三方面より敵を壓縮、十三日には早くも同方面の敵最大據點（定遠西南方五十キロ）を初め永康鎭、靑山集（何れも定遠西南方）等の各據點を相次で奪取、翌十四日には南下して吳家圩を占據、更に殘敵を求めて轉戰、各々多大の戰果を收め同地區一帶の敵は完全に掃蕩された

海鷲、廣信を爆擊

【〇〇基地廿日同盟】海軍報道部廿日午前十時四十分發表＝海軍航空部隊の一部は船田部隊長指揮の下に江西省東北地域を空襲、廣信西方を爆擊せり

けふの兩院

貴族院 本會議は午前十時開會近衞首相の一般施政方針演說、松岡外相の外交演說、東條陸相、及川海相の一般戰況報告ののち十一時半より秘密會に入り首相、陸相、海相より緊迫せる內外情勢につき說明して午後一時散會

衆議院 本會議は午後一時開會、戰歿陸海軍將兵に對する感謝決議を可決したのち貴族院同樣近衞首相の一般施政方針演說、松岡外相の外交演說に續いて河田藏相より昭和十六年度豫算案に關する財政演說を行つたのち陸海兩相より內外情勢を說明終つて齋藤隆夫議員の議員辭任を承認したるのち島田俊雄氏より故宮川禾介氏の追悼演說を行つて午後五時散會

大田、全州、群山
府議補缺選擧

【大田電話】府會議員增補選擧の開票の結果は次の通りであるが、有權者總數二、四四三名に對し投票數一、九九八、無効三七で本日は寒氣も弛く氣溫は低かつたがさすがに時局下眞劍味の溢れた選擧であつた
三九二票 辻 萬太郎（元）新
三五九票 新井 利邦（元）同
三三三票 中村勝太郎（元）元
三二九票 李 輔 珩（元）新
三三一票 中山 熊義（元）新
次點（二〇二票）豐川 競住

【全州電話】府會議員補缺選擧は廿日午前九時から行はれたが、午後四時より開票の結果は次の通り
二六〇票 高瀨 七藏（元）元
二一八票 鄭 泰 璘（新）新
二一一票 原川 日發（元）新
一八七票 明石 泰助（元）元
一八二票 赤川 傳（元）元
次點（一四四票）金原商師

【群山電話】府會議員增補選擧の結果は次の通り
二五二票 淸水 多門（元）
二四五票 大澤 重藏（元）
二〇四票 菊池 修三（元）
一七六票 伊藤 忠孝（元）
一六八票 朴 英 雨（元）
一六一票 車 均 曄（元）
次點（一五二票）金谷喆

官民懇談會
今週中に再開

過般、水田、鹽田本府兩局長、松原鮮銀總裁、林殖銀頭取の四氏主催の下に開催多大の成果を收めた官民經濟懇談に對してはその後民間側より再三にわたる開催方要望が熾烈なるものがあり、今週中に第二回の懇談會を開催することとなつた模樣である

殖產局長東上

鹽田殖產局長は金および重要鑛產物增產計畫ならびに中小商工業救濟對策實施に伴ふ追加豫算その他につき政府と折衝を行ふため、廿日午後十時四十五分京城驛發列車で東上來月十日ごろ歸任の豫定なほ不野鑛產課長も廿一日東上する

周恩來軟禁狀態

【香港二十日同盟】重慶來電によれば去る十五日以來重慶在住の周恩來は

東☆西☆南☆北

鮮銀の橋渡理事 半島財界切つての理論鬪爭家として凡ゆる經濟問題に對して獨特の論をたて誰彼となく議論を挑んでゐる▲それがいつしか有名となり、顏さへ合へば絕對に負けとはいはず、各方面の講演に臨んでは獨自の經濟論を吐露し、昨年は內地まで遠征して、鮮滿經濟論をまくしたてたほどであるが、本年に入つても各方面から講演の依賴が絕えず「今度は何を喋つてやらうか」としきりに頭を捻つてゐるので「かうなつちあ一つ、テキストブックでもつくる必要がありますね」とやると、廣瀨氏「いや僕は原稿をもたぬ主義だよ」と自信滿々たるところを見せて呵々大笑（寫眞は廣瀨氏）

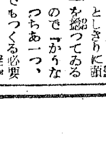

＝人＝

◇宮本法務局長 出張中のところ廿一日歸任
◇弘中良一氏（弘中商工社長）江原常務同廿二日「あかつき」で東上、月末歸城豫定
◇小曾野高藏氏（東拓鑛系社長）東上中廿一日午後二時五分京城着「あかつき」で歸城
◇上原傳作氏（金組聯合會事務部長）咸鏡南道に出張中廿日歸城

躍動する基地半島（五）
生擴計畫の施設
實績は重點主義の最優位

本社經濟部長 高田信一郎

生擴計畫に對する朝鮮總督府の施設は、種々の形態を以て直接間接行はれてゐるが、總督府豫算に表はれてゐる生擴經費は右の表の如く、その新規事業は逐年增加してゐる（單位千圓）

昭和十四年度
一、生產力擴充に關する經費 九、二〇九
　內譯
　人造石油製造事業獎勵金 一、一〇八
　馬產計畫擴充の經費 二三七
　主要鑛物增產試驗研究獎勵費 八三五
　棉作に關する經費 二八九
　米の生產調節維持に關する經費 一、一二〇
　臨時米穀移出統制費 六二五
　重要肥料供給確保 二、六五〇
二、產金獎勵に關する經費 二、一八七
　內譯
　金增產獎勵費 九〇二
　金山道路改修費補助 一、〇〇〇
　送電線施設事務費 二一四
　金密輸取締費 三六
三、交通及び通信に關する經費 一四四、三三八
　內譯
　鐵道新線開通事業增進等 五九、一一三
　鐵道建設及改良費の追加繰上 七七、二四三
　遞信事業の增進 一、八三五
　其の他 二、七一二
四、貿易の助長に關する經費 六四二

昭和十五年度
一、生產力擴充に關する經費 二二、〇二八
　內譯
　米穀增產施設 六、八一七
　牛馬羊兎畜產獎勵費 一、六六九
　製鐵、人造石油、重要鑛物 二、四九〇
　其他鑛業獎勵 二、六一四
　重要肥料供給確保 四、五五一
　石炭增產對策 二、一七〇
　技術者養成に要する經費 五〇二
　棉作に關する經費 六二五
　民有林特用材林造成施設
二、產金獎勵に關する經費 三九、四四〇
　內譯
　金增產獎勵費 一八、〇五六
　金使用規則改正、集中の强化 一八七
　民間所有狀況の調整 一、六二二
　送電線施設費補助 一六、九二六
　送電線施設費追加
　金山道路 二、〇〇〇
　密輸出取締 六五五
三、交通及び通信に關する經費 一三〇、一六八
　內譯
　鐵道新線開通事業增進等 六〇、四二七
　鐵道建設及び改良費の追加繰上 六五、四一七
　遞信事業力增進 二、一六四
　其他 一、〇七三
四、貿易の助長に關する經費 四七九

右の如く生產力擴充に關する

總督府の直接經費は總額に於て十四年は一分五厘內外、十五年は八分內外を示してをり

歲出 の增加は交通及び通信施設經費を主としてゐるが、交通の充實が生產力の增强に對し間接的寄與大なるため、その經費の增大するところは見逃し難いといはねばならぬ、而して十五年度豫算を見るに、金の增產に拍車をかけ、次に新に米穀增產對策が取上げられ、石炭の增產亦然りである、從つて朝鮮生擴の重點は金、米、石炭、人造石油、製鐵、棉花、牛馬、肥料、木材等にあることが窺知せられるのである

而してこれら產業の生產力擴充實績は公表されないので詳知し得ないが、昭和十四年の生擴計畫において內外地を通じ計畫に最も接近した實績を示したのは朝鮮であつて、この點地域的重點主義の見地においては朝鮮は最も優位を示すものと云ひ得る

事變後に於ける朝鮮產業の發展

而して生擴計畫による產業發展の實績は開發、建設工事の關係から昭和十四年以降の產業統計に示されるのであるが、その統計は未だ發表されない、從つてはこれを數字的に立證し得ないが昭和十三年の工產額によつてその一端を窺ふと次の如くである（單位千圓）

	生產額	對前年增加率％
紡織工業	一六四、八二一	一七
金屬工業	九一、九六六	八一
機械器具工業	二六、七九八	六二
窯業	二五、八七七	四三
化學工業	三五二、八一九	一六
木製品工業	一五、〇五四	二八
印刷製本業	一六、九四八	四
食料品工業	二七七、二〇七	六
瓦斯及電氣業	二四、五〇一	（一）三九
其他工業	一二四、一二三	一七
合計	一、一四〇、一一八	一九

卽ち化學工業を含む重工業の生產額は全工產額の四一％を占めその伸展率は他を壓してゐる、而も昭和十三年において製品價格の値上りは觀られなかつた

ここ からしても、右產額の增加はそのまゝ設備の擴張に負ふと觀ることが出來、こゝに朝鮮工業の質的轉換が窺知せられる

事變後における生產擴充を示す指標としては資金調整法による設備資金の認、許可をあげることが適切である、それによる時は、昭和十三年における企業新設備資金の認、許可は總額五億三千三百卅三萬五千圓であつたが、その中鑛業一四％、工業七〇％、農林業一％、水產業〇％、鑛業一％、交通業一〇％、商業一％、その他三％となつてゐた、この工業中心の企業投資は時局工業に對する生產擴充を語るに外ならない

然るに昭和十四年においては

工業は五六％に低下し、鑛業は二三％に上昇した、原料開發の促進と見られる、昨十四年の設備資金の認、許可額は十三年度に比し約四十萬圓の減少となつてゐるが、資金調整法の强化と、重點主義への轉換が、それを齎したものと觀るべきであらう

斯くて生擴計畫は原料及び電工業の增强に集中し、就中金、石炭、鐵鑛、タングステン以下の特殊鑛物の確保開發と、金屬工業、機械器具工業、化學工業の擴充が促進され朝鮮の計畫的軍需主義の努力がこゝに示されてゐる、斯の如く各部門を綜合して觀察するに成果をあげつゝある生產力擴充計畫は時局に寄與するところ大なるものがあり、斯くして朝鮮が大陸前進兵站基地としての名實を着々と具備しつゝあるは眞に誇るに足るところのものである

かくの如く我國戰時經濟編成の必然的要請から、日滿支を通ずる國策的生產力擴充計畫の枠內において進められた朝鮮の生產力擴充計畫は凡ゆる部門において進められ朝鮮經濟の戰時的編成の內容をなしつゝ

今日 兵站基地としての使命において、目的完成に努力しつゝあるのであるが、この戰時編成されたる朝鮮の生產經濟の現段階の樣相が、一方において前記の如く工業化を中心とする經濟へ、それは事變を契機として、更に重工業化へ轉換したことと一方に於て

戰時食糧確保としての農業生產

力の擴充を中心とする經濟を兩翼としてゐることは極めて特異なる色彩といはねばならぬ、然るにこの工業の生產力擴充も、又農業の生產力擴充も實はさきに幾度か述べた如く、事變以前にスタートしてゐたものである、それは昭和十一年の朝鮮產業經濟調査會の開催による「農工併進」の產業政策確立に端を發するもので、それが、昭和十三年開催の「時局對策調査會」において裏打され計畫化されたものである、卽ち時局對策調査會は戰時統制に先驅したる官治計畫經濟とも稱せられるものであつて、今日にて之を顧みれば劃期的役割を果してゐる、茲に南總督の計畫的建設的意圖が看取される、卽ち南總督の施政に現れた產業經濟の近代的編成方針は實に建設的であり、計畫的であり一面平戰兩時を通ずる朝鮮の地理的資源的地位をよく認識把握し、且これを時局の段階に應じて最も適切に指導具體化せしめたものと評すべきものである、かゝる意味において

日滿支を一體とする綜合計畫經濟の建設に對して中央政府乃至內地側が朝鮮の計畫的建設的でなかつたと斷ぜざるを得ないのである、かゝる事情を物語るべき事例は頗る多いのであつて、若し假りに中央政府乃至內地側が朝鮮總督府乃至朝鮮の經濟建設計畫に對し

贊意 を表し、積極的なるだけの雅量があつたならば、朝鮮の、否日滿支の計畫經濟は益々滿足しうる所まで伸展したであらうと推論しても、われ等はこれを確信して斷言し得るであらう、かく確信を以て斷言し得る所以のものを讀者諸賢の判斷を待つのである

お斷り 本稿中朝鮮產業經濟政策上における宇垣、南兩總督の施政比較はその機微に觸れる恐れがあるので割愛した、その明徵な年月日を左の如く追記して置く 宇垣總督（就任）昭和六年六月十七日（退任）昭和十一年八月五日 南總督（就任）昭和十一年八月二十六日

胃腸病・肺・肋膜に
中島の
忠勇征露丸
全國著名藥店百貨店にあり
本舖 大阪天王寺區下寺町四丁目 中島佐一藥房

J.O紙金具
コンベヤーベルト用具
堅牢無比
株式會社 大澤商會京城支店
京城本町一丁目 代表電話②1166

住友生命
興亞大業完遂のため更に國內經濟力の强化を要す
生命保險によつて國民貯蓄運動一段の推進を期す
京城支店 京城府黃金町一ノ一〇一
出張所 光州・釜山・咸興・平壤
本店・大阪北濱五丁目

社説

株式對策への戒心

株價の低迷は久しい。この株價の不振が、高度國防國家完成への基底をなす生産力擴充に與へる影響も又認めざるを得ない。されば内地にあつては株式取引所の改革問題がこれと關聯して昨年以來の懸案となり、今なほ國際方面の重要なる課題として研究され、論議されてゐるのであるが、株價直接の對策として最近買入會社案が大藏省に於て日銀、興銀の支持の下に具體化し、これに刺戟されて朝鮮においても地場有力生産株の値下りに對する買入工作として朝鮮證券投資會社の設立案が取引所關係者より提議され、輙く各方面の研究題目となりつゝあることは注目する要がある。

◇

右證券投資會社の成否は別として、今日の株價が實勢以下に低迷をつゞけてゐることを前提とするならば、この買入工作によつて何程かの株價の維持乃至回復がその効果として期待されるのであるが、それは飽まで暫定的の對策に過ぎぬと同時に、それによつてのみ株價の適正化を圖らんとするが如き意圖乃至見解があるとすれば、それは大なる誤りであり、嚴に戒むる考へ方であることを注意せねばならぬ。即ち最近における株價の低迷が一に金融統制に基づくものなりとして株式金融緩和にのみその對策の樞軸を置く考へ方が關係方面に決して少しとしないのであるが、最近の株價の低迷はそれよりも、むしろ國際情勢に對する認識や國内經濟の計畫統合化による諸統制による不安人氣こそその根本的な基因を爲すものであつて、その不安人氣による株價の攪亂を現取引所機構及び取引方法を以つてしては、これを克服し得ないところに問題の重點が置かれなければならぬ。

◇

而して、それにも増して反省さるべきは取引關係者の時局に對する心構への問題であつて、私益萬能の自由主義的意識の下に、必要以上の不安人氣を釀成し、これに對する積極的對策を何等講ずることなく、徒らにこれに翻弄されてゐることが却て株式の不安を釀成することに拍車をかけてゐることが自覺されねばならぬ。斯く自ら賣物株式に對してその百分の一にも如かざる資金を動員して買入れせんとしても、それは所詮氣休め程度の効果をあげるに過ぎず、根本的には國策的株式對策でないことを知らねばならぬ。要するに株式に對する買入對策はその暫定的措置として許容されるに過ぎないのであるが、その場合にあつても株價の最低水準を何處に求めて買入れをするかといふ極めて重大な問題が殘されてをり、以上の如き取引關係者自體の自覺的意識がなき限りは買入價格の又買入れを行ふ如き結果に落着することを憂慮するものであつて、この點に對する愼重なる戒心が絕對に必要である所以を強調せんとするものである。

愈よ八ケ年計畫で 渾江水電開發着工
資本は二億四千萬圓

【安東電話】安東省桓仁縣渾江水電開發計畫は本年度を初年度とする八ケ年計畫をもつて二億四千萬圓を投じて着工されることに決定、松花江、鏡泊湖、鴨綠江水電に呼應して時局下重要産業たる電力資源の開發と時代の脚光を浴びることになつたが、その第一期工事は本年度から五ケ年計畫で實施されるので滿洲國水力電氣建設局桓仁ダム建設部(假稱)の設置、資材入手、勞力調整等の基礎準備の必要に迫られ本間水力電氣建設局長、高野同調査科長が十九日來安、廿日安東省土木廳その他の關係機關と打合せを遂げた 第一期工事は桓仁街上流の渾江に三つのダムを建設するもので先づダム建設部事務所を桓仁街に設置し、水域調査作業その他一期計畫に要する基礎調査をなすことになつたが本格的な工事は鏡泊湖、松花江水電の完成をまつて行はれることになつてをり近く通化、安東兩省の關係者が中央に會合して本會議を開くことになつてゐる

燐寸輸出活潑

【京城電話】調査局調査=昭和十五年度(一月—十月)中における朝鮮燐寸の輸出數量及び價額は數量において六萬四千八百二十一圓、價額において八十一萬三千九百六十五圓にして前年同期は勿論、第一四半期に比しても相當顯著な增勢の動きがみられてゐる

農・漁業團體の統制 絶對に反對
全國町村長會議申合せ

【東京電話】全國町村會の第廿一回定期總會は廿日午前十時から芝の全國町村長會館で會長の大政翼贊會總務岡崎勉、副會長大久保義夫(愛媛縣某町長)同加藤小兵衞(神奈川縣浦賀町長)三氏以下全國一道三府四十三縣の代表町村長三百名が參集して開かれた 全員宮城遙拜、默禱、岡崎會長の挨拶等に續いて平沼内相の告辭(次官代讀)があり次いで秋田縣由利郡西目村長佐々木孝一郎氏以下六十名の廿年以上勤續自治功勞町村長に表彰狀及び記念品を贈呈した後、議事に移り

今回農林省の企圖せる農林漁業團體の統制要綱は行政系統を紊り地方自治を破壞すること甚だしきものあり、よつて本會は該要綱に絶對反對すると共に町村内産業、經濟諸團體を町村の機構に統合して指導統制の一元化を圖り以つて國策遂行に遺憾なからしめんことを企圖すとの決議を滿場一致で可決し引續き總數六十一項目に亘る『道府縣町村長會提出事項』を提案これを

一、地方制度問題二、税制問題三、物資の配給統制などに關する問題

に區分して各府縣より一名宛の委員を擧げ三委員會を午後一時から開いた、その中主なるものは

地方制度 (一)高度國防國家完遂には基本組織たる町村自治制度の根本的改革を斷行すること(愛知、福井、廣島、香川、鳥取、高知、山口各縣)(二)國土計畫には市町村行政區劃の再編成が必要である(新潟縣)(三)農會産組その他各種産業團體を統合整理し特に町村内のものは總て町村長の統制の下に統轄すべく法規の改正方を要望す(香川、京都、岐阜の各府縣)

その他略、なほこの委員會は廿一日も續行される豫定である

金屬專門委員會

金屬器具部門委員會は二十一日午前十時、同部會は二十二日午後二時それ〲本府第二會議室に開催、朝鮮鐵工製品綿布類にワイヤーラス類の販賣價格を決定答申、近く府告示を以て公布實施することゝなつた

木材統制案 意見合はず
再度案を練直し

木材統制に關する官民合同打合會は農林局主催の下に十七、八の兩日朝鮮ホテルに開催、農林局の試案を中心に懇談を遂げたが、現下の木材需給の逼迫に鑑み何等かの統制を行はねばならぬことについては意見の一致をみたが、具體的方策については營林署をも包含する生産配給の全部門に亘る一元的統制をなすべきであるとの强硬意見があるが、一面統制機關を會社とせず組合で進み、販賣的統制方策をとるべきであるとの微溫的意見もあるなど結局意見の一致を見るに至らず散會した なほ農林局では右民間側の意見を取入れて統制案を練り直し、關係部局とも協議の上成案を得て再び官民懇談會を開き、民間側の意見を徵した後最後的決定をなすことゝなつた

臨時價格統制令
二月一日より實施

最近農地價格が著しく騰貴し、國家總動員法にもとづく臨時農地價格統制令の間接に諸物價騰貴の原因となり、のみならず農耕地の自作農化を阻害しつゝある實情に鑑み本府農林局では農地の價格、小作料及び利用等の統制を圖るため國家總動員法にもとづく臨時農地價格統制令および臨時農地等管理令を制定すべく法制局で法令案審議を進めてゐる、一方十五年度追加豫算に所要經費を計上各般の準備を進めてゐるが、大體二月一日より實施の豫定である

半島興業への道 (五)
中心人物の必要
本領は滅私奉公と公益優先

(題字は南總督筆)

廣田 豊

農業も一の生産である、生産に三つの要素がある、自然勞力資本を以てこれに充てる。農業が生産上自然に覊束さるること、他の産業にその比をみない。五風十雨その宜しきを得なければ、收穫の豫想は無をすら招く。その覊束を輕減し或は避け、知つてこれに順應して進み得る所に農業經營の眞の姿が看取される

農業に 大小の別がある、古くは經營の面積を基準としたが同一國土においても土地により基礎を異にし況んや國を異にするにおいては一國の小經營が他國の大經營を凌ぐことも決して稀れではなく、それが基準として不當なるを悟り、最近は經營の性質に即し資本主義的營利經營を大とし非資本主義的勞作經營を小とするに至る、前者は資本投下の目的が利潤獲得に在るが後者は家族の勞力を發揮してその報酬を求むるに在る半島の農業は大部分その後者に屬する

後者にかて雇傭勞力は決して之を利用せぬではないが、殆ど農繁期に限られ家族勞力の不足を補ふ程度に過ぎぬ、資本また同樣其の投下決して皆無ではないが其の用積は甚だ乏しく殆ど言ふに足らぬ、雇傭勞力亦所謂資本の範疇に過ぎぬ、斯くして小經營は家族勞力を主體とし資本は實に副次的要素に止まる

從つて小經營の中心問題は專ら家族勞力に集中される

家族勞 力は經主に相異があり、農夫は經營を管理すると共に圃場の勞作に勤み農婦は家事の管理を司どり兼ねて除草調製の作業に從ひ、幼老亦相當な仕事の發見に困難ではなく、家族間に分勞の採用はその經營を可能ならしめる、元來農業勞働はその効果が即座に判明するものではなく播種において、除草において、一定期日の後に漸く顯れ來るを以て勞務者の發意に俟つ所、頗る大なるものがあり、動もすれば無責任に流るゝ雇傭勞力に比し品質において顯著の相異がある

農業勞働は適季に適作業を必要とする、若しこれを適行せざれば、其の効果は半減するとなしとしない、雇傭勞力は漸く拂底し、勞賃を考ふるとき、其の雇用は敢行されず、特に臨時の勞働なる時間の雇用は到底不可能なる場合が多い、家族勞力に時の制限はなく寧ろ待機の姿に在りと言ひ得る、而も屢々天候の激變、病虫の蔓延は迅速を要することも多く、此の點に關しその價値は絕對にすら近い

かくして、家族勞力は雇傭勞力に比し

幾多の 美點を兼ね備ふることが認識される、殊に農業上年間勞力の分布は六、七月の植付と九十月の收穫に、特に繁忙を來たし、その他の期間は比較的閑散、冬期は殊に無爲にして徒食すること決して稀れではない。この種の閑散に何等かの仕事を發見する處に副業の使命がある、耕種、養畜、副業の三者が結合せられ一年三百六十五日の中、二百四、五十日の仕事日ありとなすに至りては、その勞力の調節された經營の繁榮に、農業の組織は完全に近い

人間に利己心を是認する以上、

> **筆者紹介** 廣田豊氏は明治廿五年十一月宮城縣に生れ、大正七年東大農學部卒業、同十二年迄同研究室にあつて農政、農業經濟の研究に從事、同年東京農業大學講師を委囑され、昭和十四年水原高等農林學校教授に任ぜられ現在に至る、朝鮮における農政、農業經濟の研究者として知られてゐる

農民が孜々として勞作するも、利己心に驅られずとせぬではないが、作物家畜その何れにしても然し、悲慘なる狀態に在らば、誰しも坐視するに忍び得るものではなく、況んや對象は無窮の生命を有し、時々刻々無限の過程に在るがため勞作の間に、興味を發見し、屢々は利己心を離れて、對象のために奉仕することに無限の悦樂を感ずる、農業は作物家畜人間の共同生活なることを悟り

自然の 懷に自己を沒入し、我を離るる處に本來の面目ありとなすに至りては、その勞作、愈々精熟の域に達し、對象における無限の讃歎は、人間に倦怠をなからしめ、その結果、津々たる興味は湧けども盡きせぬ知識の泉となり、その技術は燦然たる光彩を放つ、尚むことなき適心と飽くことなき探究とは、相互に因となり、果となり、益々その經驗を發揮し、人生は不退轉の一路を邁進してやまない、實に農民の心境はこれ以外の何物でもない

由來農業に經營は保たれず、而も村落は一家の延長なるを觀る、同族村落にかても、一家の延長たる二、三の氏族の合體に過ぎぬ、若し村落が擴大したとはいへ、一夏の井戸も之を共同に使用し、修繕して其の清冽を圖り、病蟲の驅除に、勞力を交換し、農業勞作に、家事に、隣保互助、共存共榮は一村落の生活の常態を示して、頗る

するとは、正に天地霄壤の相異である

最善の 努力を致し、村落を擧げて、技術に、經營に、生活に、不斷に發展的努力をなし、その成果として求められてこそ、國運の進展は期して得べきであり、農村の振興に必要にして缺くべからざるは中心人物である、作物も家畜も私心を去り、奮起を惡いにしなければ所期の成果は收め難く、孤ならずして必ず隣ある、一村を化する者、抽いては、一國を導き、一部を縮めることは決して不可能ではなく、要は私心を去り報公の誠を捧ぐるに在る

小經營に利潤の追求はなく、利潤の存在なき所に企業の成立は不可能でありこれに代るものは實に協同組合である、農會、水利組合、金融組合、產業組合、倉庫組合、保險組合、殖產契等何れも營利法人ではなくして、公益法人なることを看過すべきではない、從來動もすれば都會の大資本大企業に對抗することを以て、その使命なるかに考へられ來たつたが、新體制下の現狀においてはこれと提携し、全體的な公益の實を擧げねばならぬ、茲においてか、滅私奉公の觀念が強調され、

文化を 創造した、それは動もすれば華美輕佻に流れ、不健全なる發展を顧み、之を匡正する所に、素朴重厚なる農村文化の使命があり、斯くしてこそ社會全體の健全なる發達が期せられる

聖戰第四年、忠勇果敢なる皇軍は絕大の戰果を收め士氣益々旺盛なるに際し、兵站基地として半島は凡ゆる農產物が軍需資材なるを想ひ、その增產は一刻も忽せにすべきではなく、一面東亞共榮圈の確立もその自給自足を前提とすることを考ふるとき、此の增產亦緊切の急なることが肯定される、これを要するに家族勞力の發揮と地力の增進とにより、能ふ可く生產を擴充し、村落生活に向上と刷新とを圖り、大和に和む一致々々が擧て國運の進展に貢獻することを示すに自覺して、茲に初めて大政に翼贊し奉り、臣道を實踐する所以なるを疑る

無電台 寄書歡迎 ◎十五字詰五十行以内 ◎内・外・經濟・趣味・家庭・娛樂 ◎住所氏名明記のこと

列車ボーイ横暴

◇…近頃、汽車の旅行の不便と不安はお話にならない、當局でも、或は手の施しやうもなく、たゞ呆然自失の體ではないかと思はれる程だ……然し許すべからざるものは寢台車附の列車ボーイの横暴不正である、世間では『寢台車の南京虫だ』と皮肉つてゐるではないか

◇…寢台券を持つて乘り込む客は文句はないが、途中で寢台を申込むと、ボーイの身勝でゐながら、寢台を自分の商品であるかのやうに、空席が二つも三つもあるのに『全部賣れてゐる』とか『ふさがつてゐる』とか、一トかどの係員のやうな横暴さで突き離す

◇…その横暴不正の誘惑には、そつと一圓も握らせて『頼まんが、何處でもいゝから探して見てくれ給へ』と二の手を打つと『待つて下さい、調べますから』といつて、十分か二十分後には『上段の方でよければ……』と一圓のキヽメはてきめんだ。

◇…それのみか近頃は料金のツリ錢が五十錢が一圓なら平然として返さない、お客もその位の錢を催促して寢台がないなど斷られるは辛いから默つて終ふといふ有樣、まるで天下の汽車内にドロ坊かチンピラを公然飼つて置くやうなものだ、鐵道新體制はこの邊からも肅清せねばなるまいと思ふ(一乘客)

公定價格
内地產莫大小製品の販賣價格

品名	使用原糸別	卸賣最終販賣價格(一打に付)	小賣販賣價格(一枚に付)
子供ズロース	更生一號同	一三、五四	一、四五
同	同 二號同	一三、二五	一、四二
子供用サルマタ	スフ二號同	一二、八〇	一、三三
同	同 三號同	一三、一六	一、三七
同	同 四號同	一〇、四四	一、〇九
同	同 五號同	八、九七	九三
同	綿 一號同	一二、六九	一、三二
子供用腹卷	毛 一號同	二〇、〇六	二、〇九
同	同 五號同	二二、一三	二、三一
同	スフ一號同	一三、〇六	[illegible]
同	更生一號同	一九、〇六	一、九九
子供用海水着	毛 一號同	七二、三九	七、五四
同	スフ四號同	二四、六〇	二、五八
同	同 五號同	二一、〇六	二、一九
同	更生一號同	六八、七四	七、一六
子供用クリ襟シャツ又は襦袢	スフ二號同	二六、六一	二、七七
同	同 三號同	二一、三六	二、二三
同	綿 一號同	二一、三六	二、二三
子供用肌着(ボーイ)	スフ二號同	三〇、〇九	三、一三
同(同)	同 三號同	二六、九六	二、八一
同(同)	綿 一號同	二四、七八	二、五八
子供用チヨツキ、パッチ	スフ一號同	一九、一八	二、〇〇
同	同 三號同	一六、二八	一、七〇
同	綿 一號同	一五、八七	一、六五
子供用腹當、パッチ	ス・フ二號同	一三、二八	一、三八
同	同 三號同	一二、二八	一、二八
同	綿 一號同	一一、六二	一、二一
子供用ランニング	ス・フ四號同	一一、六二	一、二一
同	同 五號同	一一、六二	一、二一
同	同 五號同	一〇、七四	一、一二
子供用スプリング	同 四號同	一四、四〇	一、五〇
同	同 五號同	一三、一六	一、三七
男子用釦付スウエーター	毛 一號同	八六、八五	九、〇五
同	同 三號同	一五一、三四	一五、七六
同	同 五號同	八八、六八	九、二四
同	ス・フ一號同	九一、一六	九、五〇
同	綿 二號同	三九、二四	四、〇九
同	更生一號同	八二、五四	八、六〇
同	同 二號同	七二、九九	七、七一
同	交編六號同	八二、四八	八、五九
男子用スウエーター(ジャガード又はフレンチ編)	毛 一號同	七七、三五	八、〇六
同(同)	同 五號同	七七、三五	八、〇六
同(同)	ス・フ一號同	八一、一八	八、四六
同(同)	更生一號同	七三、五一	七、六六
男子用スエウーター(毛編)	毛 一號同	一一七、一七	一二、二二
同(同)	ス・フ一號同	一三三、〇二	一三、八一
男子用ジャンパー又はブレザーコート	毛 五號同	一四一、七二	一四、七六
同	更生二號同	九九、四二	一〇、三七
同	交編一號同	一一三、六三	一一、八四
男子用チヨツキ	毛 一號同	四一、九五	四、三七
同	同 四號同	九一、一〇	九、四九
同	同 五號同	四七、六七	四、九七
同	ス・フ一號同	四四、〇一	四、五八
男子用チヨツキ(ジャガード又はフレンチ編)	毛 一號同	五一、〇九	五、三一
同(同)	同 五號同	五一、一五	五、三三
同(同)	ス・フ一號同	五三、六三	五、五九
同(同)	更生二號同	四二、五四	四、五四
首卷(肩掛又は男子帽子を含む)	毛 一號同	三九、四一	四、一一
同(同)	同 三號同	一五八、一二	一六、四七
同(同)	同 四號同	一二一、七八	一二、六九
同(同)	同 五號同	六三、〇七	六、五七
同(同)	同 四號同	一七、六四	一、八四
婦人用スウエーター	毛 一號同	八五、〇八	八、八六
同	同 五號同	八六、三八	九、〇〇
同	ス・フ一號同	八九、三五	九、三一
婦人用スヱーター又はチヨッキ	同 四號同	三七、二九	三、八八
同	同 五號同	三三、六三	三、五〇
同	同 六號同	四七、七九	四、九八
婦人用スウエーター	更生一號同	八〇、八九	八、四三
同	同 二號同	七二、三九	七、五五
婦人用スウエーター又ははチヨッキ	交編一號同	六九、九二	七、二八
同	同 七號同	七七、〇〇	八、〇二
婦人用スウエーター(ジャガート又はフレンチ編)	毛 一號同	一〇四、六一	一〇、九〇
同(同)	同 五號同	一〇四、六一	一〇、九〇
同(同)	ス・フ一號同	一〇九、八〇	一一、四四
同(同)	更生二號同	八八、九七	九、二七
婦人用チヨッキ	毛 一號同	四二、九五	四、三七
同	ス・フ一號同	四三、九六	四、五八
婦人用チヨッキ(ジャガード又はフレンチ編)	毛 一號同	五四、六九	五、七〇
同(同)	同 五號同	五四、六九	五、七〇
同(同)	ス・フ一號同	五七、四一	五、九八
婦人用和服コート又はネマキ	毛 五號同	一三九、八三	一四、五七
同	同 五號同	一五五、八八	一六、二四
同	スフ一號同	一四六、七三	一五、二八
同	更生二號同	一二九、〇九	一三、四五
婦人用羽織下	毛 一號同	四五、七三	四、七六
同	同 五號同	五二、三三	五、四五
同	更生二號同	四四、〇一	四、五八
婦人用スカート又は子供用スカート	毛 一號同	八〇、八九	八、四三
同	同 五號同	九四、四六	九、八四
子供用スウエータージャンパー又は羽織	同 一號同	六七、九七	七、〇八
子供スウエーター(ジャガード又はフレンチ編)	同	八四、一三	八、七六
子供用スウエーター又はチヨッキ(手編)	同	七〇、五六	七、三五
子供用スウエーター、ジャンパー又は羽織	同 五號同	六七、八五	七、〇七
子供用スウエーター(ジャガード又ハフレンチ編)	同	八四、一三	八、七六
子供用スウエーター又はチヨッキ(手編)	同	六六、八五	六、九六
子供用スウエーター、ジャンパー又は羽織	スフ一號同	七一、三三	七、四三
子供用スウエーター又はチヨッキ(手編)	同	七四、〇五	七、七一
子供用スウエーター(ジャガード又はフレンチ編)	同	八八、二六	九、一九
子供用スウエーター又はチヨッキ	同 四號同	二九、二六	三、〇五
同	同 五號同	三〇、九八	三、二三
同	同 六號同	三七、四七	三、九〇

日本水產開發 臨時總會開催

日本水產開發會社では來る二十五日午後一時より府民館に臨時株主總會を開催、左の件を附議する

一、取締役選任に關する件

一、商法改正による定款變更に關する件

三井物產京城支店異動(十八日付)

命支店長代理 營造部長 近藤茂美

命營造部長 御木孝作

夕刊後の市況

◇…朝取賣物出來高 北鮮紙四一圓〇高内拔五八圓二一、朝陽鑛業七圓二七圓八、朝鮮無煙炭新一三圓八、朝鮮鐵道五四圓五、龍工新二六圓六、大同產業一九圓五、日立製作所新二一圓七二、新發銅山三九圓六、日本製錬三八圓二、總出來高三、五〇〇

◇…橫濱生糸後場大引 一月限 一三五 二月限 一三五 三月限 一三四 四月限 一三四 五月限 一三六 六月限 一三六

工事入札メモ

豫告

◇京城鐵道事務所 京城驛構內食堂物品事務室增築其他工事(近日中入札)

◇江界鐵道事務所 江界鐵道事務所附屬所前合同區事務所附屬房汽罐室新築其他工事(近日中入札)

◇城津鐵道事務所 生氣嶺附近線路基面上昇其他工事(近日中入札)

◇慶尚北道 國道大邱慶州線鄭永川邑地内災害應急工事近日中入札

結果

◇京城鐵道事務所 龍山驛假石炭臺新設工事(落札二千八十圓大石組)▲長湍驛東間馬屋川橋梁新設其他工事(落札五千三百二十圓東邦電機)

◇北鮮鐵道事務所 雄基外一ケ所水害材料倉庫新築工事(特命四千七百四十五圓有元組)

◇城津鐵道事務所 東海岸線工事地築其他工事(特命一回二百七萬八千圓三宅組、同二回二百二萬八千圓三宅組、示談決定二百二萬圓三宅組)

放射線

【熊本】…熊本市の一隅、津ノ浦の師井川、西川の田圃中に立派な泥炭層、一尺ばかり掘り下げたところから出た、發見者は市立高女學生

【高知】…さすがは南國、室戸崎附近では土筆が頭をもたげた、絹莢豌豆(貫四圓)が出盛つた

【香川】…資產七十萬圓の坂出町呉服商網干藤平さん、古い腕前を持て鍬の戰士として滿洲へ

【兵庫】…神戸市内のダンスホールは無職廿八日限り、既進もこの月一ぱいで締出し

【長野】…上田市上田平助氏(愛國婦人會長)かあつめた五千頭の蠶の肺臓、肝臓、心臓が不必要部の高蛋白として支那へ輸出する、一頭分三百圓

【茨城】…水戸市外吉田村倉庫天氏妻かね子さんが女の三つ兒を分娩した、母子共健全

【福岡】…福岡縣は綿羊飼、今年は三千頭の綿羊が滿蒙北支へお嫁入りする

【宮城】…白石町町長將棋の天才、佐藤仁志君は將棋一年生級程度の實力をもつてゐる

【岩手】…偉人後藤新平伯の生家水澤町吉小路の舊宅を縣が史蹟地として永久に保存さる、工費二萬圓

【山形】…備品町青年會では、長さ二丈、胴七尺、頭さ五尺、といふ紀念凧を作つて『二千六百一年は凧で飛ばそう』と意い氣込

放資の御相談は 野村證券へ

弊社には特に「放資相談係」の設備があり、本店調査部の綿密なる調査を基礎として、皆樣の公社債・株式放資の御相談に應じて居ります。殊に、この方面の御放資に初心の御方には出來る限り判り易く、御懇切に御指導申し上げますから御遠慮なく御利用下さい。

御相談は文書では不充分な御回答しか出來ませんから成るべく店頭までお越し下され度くお願ひ申します。

京城府黄金町二丁目(東拓ビル) 野村證券株式會社 京城支店 電話本局②五五九一・六〇五五・六四八一 ②八三五一・八三五二 振替貯金口座京城三二四八八番

本店 大阪市東區安土町二丁目 其他支店(東京・名古屋・京都・神戸・岡山・廣島・高松・門司・福岡・金澤・新潟・靜岡・札幌・台北)

滿洲野村證券株式會社 本店 奉天 支店 新京・大連

巴ボイラー

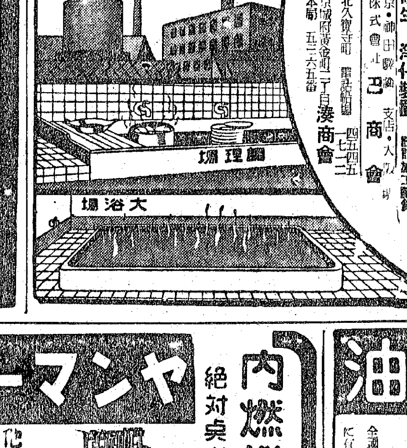

工場鑛山の大浴場・寄宿舍・ホテル調理場・食堂・浴室・高級住宅用 給湯に最低の燃料で最高の能力を發揮する最新式洏水鑵で竪型 横型 貯湯式の各裝置あり 煖房 水道衛生 淨化裝置 設計施工御請負 (カタログ進呈) 東京・神田駿河台 支店・大阪 株式會社 巴商會 支店大阪堺筋北久寶寺町 電話船場 四五四五 一七一二 特約代理店 京城府黄金町二丁目 湊商會 電話本局 五三六五番

東亞の宝庫 無限の水利で最高の効率を! 日本產金振興・帝國鑛業開發 發電 鑛業 工業 富士水力タービン 昭和鑛業御用 千馬力内外製造(文献送呈) 富士產業株式會社 東京市神田區錦町三ノ六

特輯★東亜共榮圈の經濟的基礎
南洋の民族資本…濱田恒一
新中國と鄕村建設…矢野安房
新支那中央銀行…岡崎三郎
國防國家論…齋藤八郎
日支製鐵史の一齣…三枝博音
印度獨立運動…山脇之助
第二次大戰とソ聯…具島兼三郎
政治力の問題…馬場恒吾
政治的道義について…阿部賢一
特價七十錢 送料三錢 東京市芝區新橋七丁目 振替東京八四〇二番 改造社發行

大陸 二月號
對支外交の史的批判…岩淵辰雄
★ソ聯の世界政策…鈴木東民
★東亜資源開發の方向…蜷川虎三
★日支全面和平の道…長田實
隨筆 村上知行 奥野信太郎 張赫宙 高良富子 内山完造
小說 回教部落にて…里村欣三 呪はれた腕環…ニコル・スミス

ヤンマーヂーゼルエンジン 内燃機界ノ權威 絶対点火紙其他濾備操作ヲ要セズ 他機ニ比シ燃料消費量絶対僅少 一時間一馬力当リ一錢强

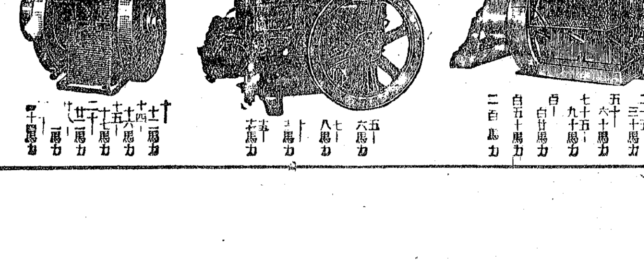

(カタログ贈呈) 京城府京城驛前 株式會社 山岡發動機 京城支店 電話本局一〇〇〇番 本社・大阪北區茶屋町

マツミ香油 マツミポマード

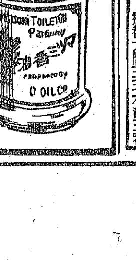

非常時の頭髮は純國產のマツミから、品質良し、香り良し最も經濟的の美髮料です 全國有名化粧品店藥房に有り御買求め乞ふ

婦人子供服用 ボタン・バックル 婦人・子供服用 全一式御… 新見本帳呈 郵券五十錢要ス 大阪市東區谷町二丁目 合名會社 中川釦店 電話東五一四一二番 振替大阪二五六一二番

工作機械及工具 ラヂアルドリル 三呎六吋 四呎 六呎

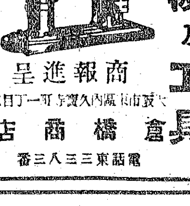

商報進呈 大阪市西區靱本町一丁目 倉橋商店 電話東三三八三番

各種製材木工機械 調整完全 直輸入品 國產 細田商事合資會社 大阪市西區松島町二丁目 商報呈

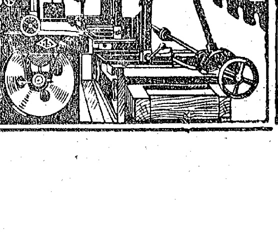

大相撲豫想　十二日

楯甲－龍王山

楯甲左四つ突張り右の喉輪四ツ龍王の突張りに對して楯の押しといふ一番、楯が頭を下げてくるところを龍王一寸受け止めて叩き込む作戰を立て殘して左を差し右の龍王に上手を許さねば楯のもの、勝負は五分にある

旭川－笠置山

これまでの戰績は二勝二敗、今場所が決勝といふ顏合せである。から立會から前哨を極め素早く笠置が左を差し成勝的の二枚蹴りで攻めて行けば旭も油斷出來ない

羽黒山－前田山

四つに組んでは體力的にやゝ劣る前田山に分が惡い、鋭く突張つて出足を押へれば羽黒も聊か苦戰となろう、體格と共に羽黒の進境著しく期待出來る組合せである

照國－安藝海

春場所を通じ好取組中の好取組の一番、これまでの戰績は一勝一敗で安藝一點の勝ち越しとなつてゐる、安藝立會先づ激しい突張りを見せて素早く右を入れ一氣に寄り勝負を決する作戰に出るのではなからうか腰が強く柔軟で前にも固い照國が、ここで殘せば投げのうつちやりで激しい攻防戰が展開されよう、照國眞向から一氣に攻めればよし組んで永引くだけ安藝も苦戰となろう

名寄岩－男女川

名寄岩今場所の立會は頗る落着きを見せ往年の一本調子を是正してゐるのが判る、立あがり名寄どんどん一瀉千里で男女の攻撃をひるませ左を入れて一氣に寄ることもある、これに對し男女は差手を極め左で吊るか、喉輪を攻めて行くのではあるまいか、四ツに組んではこの二、三日の取口から男女に多少の分がある

國家と體育

敬遠から國策へ（上）

滿洲國體協主事　鈴木良德

體育界の新體制化は昨年末になつて眞面目に論議されてきた、體育は國家の進むべき方向にその政策に順じて使命を遂行するため新しい轉換を企圖しつゝあるのである

これまで國家が體育に重きを置かなかつたゝめであるか、あるひは體育が國家に超然たるためであつたか、國家とその體育とはそれぞれの立場において無關心であつた、所詮これはいづれの側にもその認識の不足があつたと斷言すべきである

事實　國家が體育を眞劍に採り上げたのは僅かに十年の指を屈しないのである、勿論それまでにも既に廿世紀の初頭にボヘミアを誕生地とするソコール運動の如きは非常に多くの會員を擁し膨大となつてゐたのであるが、それを國策として運營する先見の明も持たなかつたし、惡くすれば自由主義時代においてはさうした運動は民族主義に利用されるものとして寧ろ敬遠してゐた傾向を持つてゐた、また國民的にみてもスエーデン體操とかデンマルク體操とか國民保健に立派な業績を擧げたものですら、その國家はこれを國策の進展に協力させる程の認識をめぐらすに至らなかつた、だから體育界の先覺諸國も政治的、軍事的方面からすれば眞に微力なるものにしか過ぎなかつた、國滅びて體育ありの感が深い

しかし國家が國民の體位向上を圖つてその隆盛を目論んだことは必ずしも一再には止まらない　ナポレオンに蹂躪された後のドイツにしても、普佛戰役に敗れた後のフランスにしても、愛國の士が起つて率先これを唱道したのである、前者はヤハーンによつてフランスを倒し後者はクーベルタンによつて近代オリンピックを復興したのである

だが　未だこれは系統ある國家の組織の中には入らなかつた　それを實現したのはナチスドイツであつた、イタリーも期を同じうして青少年によつて國家の面目を一新するためにこの點に着目した、更にソ聯は獨自の立場から體育に重點を置いて強大をなさんとしてゐる、それらの國がいづれも今次大戰の勝利者であることは十分に注意すべきである

この近々十年來の世界の情勢の推移の中にあつて日本が採つた體育策は漸く一歩を踏み出した感じである、所謂事ひがあるかと思へば官民の足は揃はないで跛行してゐる、官廳獨善といはれる一方に民間の一部では未だ昔の歴史に醉うてゐるといふ始末である、いづれの點からしても一新を必然とする秋である

今日　の體育は國民全體を對象としてゐるし、體育の本來の意味からしてもそれは當然であつて、體育によつて國民全體の力が向上すれば直ちに以て國家が保有する人的資源の強大さを示すことになる、國家の發展はこゝに基礎を置く、即ち體力のための體育が唾棄されて國家のための體育が確立され、體育に國家精神が要望されるのである、體育が如何に發達しても國家精神が盛られてないと國家總力戰の役に立たないのは前記の際でも明白である、國家が體育を重要視するのはこゝである

由來體育の爭鬪性といふものは甚だしく民族的なもの、國家的なものであつた。往年ロンドンのオリンピック大會で英米が互にその相手の國家を侮辱し合つたのもその例であつて、自由主義的見解の爛化であつた英米でさへさうであつたのである、この爭鬪性を露骨に表現させないとが高き文化性を持つてゐるといふとであつたが、いづれの場合でもその本然性を故意に隱して置くことは誤つた考へで、それを十分に明るく效果あらしめることである。從つて新體制の體育は本然の姿を伸びくと表現することができ、ゆがめられない本質を國民全體で享受して國家に協贊し得るのである

徽文に凱歌

中等氷球選手權決勝

學聯主催中等氷球選手權決勝龍山中對徽文戰は廿日午後二時半から京城東部町城大リンクで擧行、久しぶりで迎へた良好の氷質リンクに、兩軍息ふ位今のプレイを示した、中半龍中は一－〇でリードしたが後半に入つて鋭氣に漲つた徽文は優れた體力を綜つて一擧に三點をあげ遂に三－一で堂々と制覇をとげた【寫眞＝優勝の徽文チーム】

徽文3（0—0、0—1、3—0）1龍中

【審判、愼、小浦兩氏】

【龍中】勝　橋　保　中　松田　井　宮　高　神　弘　小平（金 [illegible]

【徽文】[illegible]

反則　1　1

國際車聯事務整備

【ベルリン特信】國際自轉車聯盟の本部事務所は昨年夏以來パリ或はブリユッセルを轉々してゐたがドイツ自轉車聯盟總務ゲオルグ・ウイルケ氏は今般事務所をベルリンに移し同氏所管の下に從來保管してゐた世界記錄の公認、世界選手權大會の事務などを處理し活潑なる活躍を開始することゝなつた

寫眞　氷窄の漢江が十九日夜來嚴寒で完全に結氷、廿日の早朝からはスケーターが殺到して美しい銀盤上のびのびとスケーテングを樂しみに冬の鍛錬をつんでゐる

鐵道、延友の決戰

全鮮氷球競技大會

第二回全鮮氷上綜合選手權氷球戰技は明治神宮國民體育大會冬季大會への朝鮮代表選拔戰をかねて準決勝、鐵道對延專、京師對延友の二試合を廿日午前十一時から龍山鐵道リンクで擧行、鐵道、延友が制勝して決勝へ進んだ

鐵道3（0—0、2—1、1—0）1延專

延友7（2—0、2—2、3—2）4京師

京師、高工勝つ

滑型選手權

學生氷聯主催、全鮮中等、高專氷上滑型選手權大會は十九日午前十時から京城東部町城大リンクで擧行、團體戰で京師（中等）高工（高專）個人戰で李鎭瑛（徽新）鄭龍國（高工）兩選手が優勝した

◇中等部

1、李鎭瑛（徽新）スクール……六八・一、フリー……三五・六、計一〇三・七

2、池田學（京師）スクール……六六・〇、フリー……三〇・六、計九六・六

3、行田誠一（京師）スクール……六五・八、フリー……二七・八、計九三・六

4、田中惣一（京商）

5、大久保正郷（京師）

6、宮野信彦（京師）

▲中等團體成績　1京師（一〇點）2徽新（六點）3京商（五點）

◇高專部1岡崎（高工）スクール……五二・四、フリー……二七・六、計八〇　2河鐘鎬（普專）スクール……五一・二フリー……二二・九、計七四・一

けふの運動

◇氷上　第二回全鮮綜合選手權滑型競技（正午）同氷球決勝、鐵道對延友（二時）以上鐵道リンク▲學聯主催、高專氷球選手權準決勝、高工對世專（三時）普專對醫科（五時）東部町城大リンク

幹事を改選

本府卓球部

總督府卓球部では十八日午後一時半から總督府卓球道場で部內紅白試合を擧行、引續き左の通り幹事の改選を行つた

▲部長　牧山正彦（官房）▲副部長　金子昌釣（學務局）橋本正之（殖產局）早山靜雄（警務局）今城準男（官房）▲總務　早瀨丑一（官房）松山眞義（警務局）高島榮（財務局）▲幹事　神邑幸作（內務局）三井武（警務局）谷川鋭光（官房）

P松本プロに轉向

【ホノルル發】さきに母國日本へ來征して洗練された技術を示したハワイ拳鬪軍のボール松本君（AUライト級選手權者）は歸布後監督として同行したサム一ノ瀨君を通して近き將來プロに轉向する旨發表した

流感・肺炎

非特異全免疫劑の世界的良品として
全國醫界の絶讃を博せる新注射藥!!

本劑は頗る高度の免疫力を有する特殊蛋白體を撰用し更に配合せる他成分に依り機能を增强せしめたるものなるを以て・奏效顯著にして確實性を有し・多角的應用面を包括す本劑は注射時何等の疼痛及不快な副作用を認めず。

（特徵）總ての熱性・炎衝性・傳染性・神經性・化膿性諸病に迅速的確に奏效す・特に結核熱に著效あり（文獻贈呈）

大阪市東區今橋二丁目　株式會社　黑田藥品商會　東京支店　京橋區本町三丁目

包裝　2.0cc　5管入 1.45　〃 10管入 2.80　〃 50管入 11.50　〃 100管入 22.00

小兒用　1.0cc 10管入 1.80　〃 50管入 7.50

オムニシン　コメット

近代人の志らが赤毛染

製法・專賣特許　粉末一品式で　衛生無害

ナゴン　納言

●ナゴンは帝國大學化學實驗室で研究完成した　專門學者の苦心だけあつて・從來のしらが染の有する欠點を悉く改良し

★毛髮は一本も切れず內臓は冒さず
★使用は極く簡單、染め上りはそれこそ自然の艶やかな毛髮に染まり
★アイロンに變色せず、熱に強く
★地肌についたのは取れ易く
★必要だけ何度にも分けて使へます

未だ「ナゴン」を使用されていない方は、安價なものに迷はず、今すぐお試し下さい

大阪市東區南久寶寺町三　宇野達之助商會藥品部　振替大阪二三五一五九番

定價・二四〇錢・六〇錢（郵送料十錢（海外郵送料加算）全國百貨店藥店にあり

進め增收へ科學の力で！

石鹼・大豆粉・カゼインに優る　農藝用展着劑　スチカー

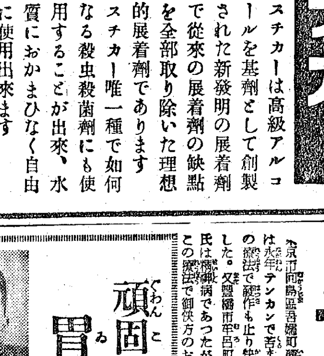

スチカーは高級アルコールを基劑として創製された新發明の展着劑で從來の展着劑の缺點を全部取り除いた理想的展着劑であります　スチカー唯一種で如何なる殺虫殺菌劑にも使用することが出來、水質におかまひなく自由に使用出來ます

既に農林省農事試驗場でその優秀な效力を確認されましたので、商工省より代用化學工業品見本製作費六千四百圓の補助を受けた國策的萬能展着劑であります

製造元　モノゲン・ゲンブ石鹼本舖　第一工業製藥株式會社
發賣元　橫濱市中區唐澤十五　橫濱植木株式會社

一億人の隣保組織！

國民が互ひに手を取り合つて臣道を實踐するのが新體制です。萬民が互ひに家を守り萬一の障碍に備へて一致團結したのが生命保險です。而もこの目的の爲に據金し合つた保險料は、公債の消化、生產力擴充資金等に提供され、東亞共榮圈確立の爲に役立ちます。新世紀の男頭是非弊社の保險に御加入下さい

大同生命　本社大阪・支店全國

白髮赤毛染　るり羽

日本髮・洋髮　いづれにもぴつたり馴染む

（全國藥店にあり）

永年の精神病やテンカンが治つて

東京市向島區吾嬬町［illegible］惣一氏は永年テンカンで苦まれたがこの療法で發作も止り快方されました。又豐橋市牛呂町小山常弘氏は精神病であつたが、矢張りこの療法で御快方のお便りがありました。また此の外全國各地の全快者からお喜びの禮狀が澤山來てゐます。この療法の特長は效めが早くそして治つた後の再發を防ぐ事です。テンカン、ヒキツケ、精神病、腦神經衰弱等の腦病でお困りの方は

熊本市山崎町五六　清爽園　宛にハガキで申込めば「治療法」を特に無料でお送り致します

頑固な胃酸過多症や胃潰瘍が快方して

【快方後の石橋氏】

大牟田市山下町石橋潔一氏は胃潰瘍で色々な藥も服用されたが效果なく落膽してゐられたがこの療法を知り試みられた處、第一號で顏色が良くなり胃部の痛みも薄らぎ全く快癒されました。又大阪市此花區恩貴島米田善之助氏は十四五年來の胃酸過多症であつたが、矢張りこの療法で快方された。酢のものを食べても異狀がないと。まだこの外各地の全快者から禮狀が澤山來てゐます。胃酸過多症や一歩進んだ胃潰瘍は今の機會に養生せねば恐ろしい胃癌に罹る憂ひがあります。胃潰瘍、胃酸過多症、慢性急性の胃腸病等でお困りの方は

熊本市山崎町電車通二六　清爽園藥局所　宛にハガキで申込めば、治療法を無料でお送り致します。

商業登記公告

新義州地方法院寧邊支廳

[illegible]

商業登記公告

大邱地方法院

[illegible]

商業登記公告

京城地方法院開城支廳

[illegible]

法人登記公告

京城地方法院平康出張所

[illegible]

商業登記公告

新義州地方法院厚昌出張所

[illegible]

商業登記公告

大田地方法院鳥致院出張所

[illegible]

商業登記公告

大田地方法院鳥致院出張所

[illegible]

道索空架安全特許

滿洲國特許　五件
帝國特許　三十三件
總延長　五千粁
既設索道　五百五十ヶ所
創立大正四年
型錄贈呈　迅速見積

大阪市東區今橋二丁目信銀ビル　電話北濱 1596・2167　3857・6916

安全索道株式會社

代理店

三井物產株式會社京城支店機械課

京城府黃金町一ノ六三（電話本局②一一三一番）

安全索道株式會社朝鮮出張所

三井物產京城支店機械課內

索道の計畫・設計・見積・實地踏查等の御相談に應ず

●頭痛でノーシンを知り、ノーシンで頭痛を忘れる●

タバコのみの齒磨　スモカ

口が卑しと申すこと下々にはいはれ由　齒が卑しといふことスモカ用ひぬ夏のみに多しと承る！

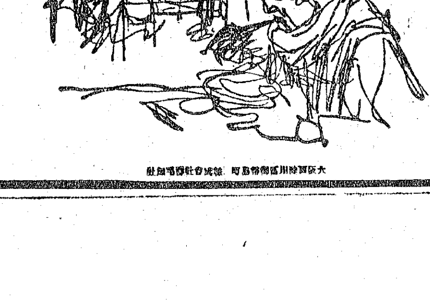

132

補血強壯劑　參茸トニク

標準化粧品藥店ニアリ　定價十五錢

扁桃腺炎に　デルモライツ　揮分でよい濕布療法

NISSEN

あらゆる化膿性疾患に

從來、治療の困難を歎かれてゐたこれ等化膿性疾患がズルホンアミド劑の發見によつて遂に根本治療の確立を見るに至つたことは人類のために一大功績といはれてゐる。

ポレオシンは精密なる技術を以て完備せる設備を用ひ原料的に一貫せる立場にありて完成された二基のズルホンアミド劑で、其の俊敏なる作用は血液、淋巴組織へ浸透して抗菌性發揮に特異し病原菌を直接撲滅せしむるのであります。

適應症

△扁桃腺炎、中耳炎、蓄膿症、齒槽膿漏
△丹毒、面疔、癰、疔
△淋疾（急性、慢性）及其合併症一般（淋毒性副睾丸炎、攝護腺炎等）腎盂炎、膀胱炎
△淋毒性子宮附屬器炎、子宮內膜炎

內地價　二〇錠入　四圓三〇錢　一〇〇錠入　十九圓　全國著名藥店百貨店に有

純正化學療法劑　ポレオシン「日染」錠

製造發賣元　日本染料製造株式會社　大阪市此花區春日出町　東京市日本橋區本町二丁目

一手販賣元　株式會社　稻畑商店　大阪市南區鍋屋町二丁目

P—46

中鮮京日

京畿道通信網
仁川支局(電話三二大番) 水原支局(同 四二九番) 開城支局(同 三二二番) 長湍、汶山、九里、楊州、坡州、安城、平澤、驪州、通信部

飲食店も營業せよ
常會には必ず家長が出席
仁川聯盟"愛國日"の觀念是正

【仁川】國民總力仁川府聯盟では愛國日に對する一般の誤れる觀念を是正し各自光榮ある皇國臣民たるの矜持を高め銃後戰士たるの自覺を深からしめると共に積極的に臣道實踐、職域奉公するとによつて高度國防國家の建設に邁進し東亞の赤誠を捧ぐるの體制を確立すべき日なることを一層徹底せしむるため、新たに左の實施要項を設け府民の必行を促すことになつた

◇愛國日における常會實施と改善(イ)毎月一日の愛國日には常會を必ず勵行すること(ロ)愛國日朝における常會は早朝三十分以内を以て實施のこと(ハ)常會には必ず一家の主人、主婦たる者自ら出席するの慣習を馴致すること、特別の事情により右者出席不能なる場合はその一家の主人に代るべき家人をして必ず出席せしめること(ニ)愛國日の趣旨に關する簡單なる講話をなさしむること(ホ)常會の動作等一層嚴肅規律的ならしめるやう訓練すること(ヘ)宮城遙拜、默禱、皇國臣民の誓詞齊誦を嚴肅に勵行するは勿論、正座、深呼吸等を爲し規律的ならしめること

◇愛國日一般事項改善(イ)必ず國旗掲揚のこと(ロ)飲食店その他各業者(料理屋、カフエー、喫茶店、貸座敷を除く)は休業することなく飲食店についてはお酒に制限を設ける等の方法を以て營業し一層職域に精勵すること(ハ)百貨店を休業せざることゝし食堂部の營品については前項に準ずること(ニ)各人は戰線將兵の勞苦を偲び緊張の裡に勤勞增加の意氣を以て職域に精勵すること(ホ)映畫館においては特にニュース映畫、文化映畫等に重きを置き皇國精神の涵養、國際情勢の認識、科學知識の啓發、日常生活の改善等に資すること(ヘ)映畫館において映畫時間中約五分間乃至十分間時局關係その他愛國日の趣旨に關する場内放送又は講話を行ふこと(ト)一層軍事後援への協力、傷病兵及び出征軍人遺家族の慰問を強力にすること(チ)一層隣保相助の精神昂揚に努めること(リ)貯蓄を一層勵行すること(ヌ)家先道路の清掃、勤勞奉仕を一同勵行すること(ル)一層廢品回收の實を擧ぐること(ヲ)官、公、吏、學校、會社、工場等に勤務する者は町聯盟常會にも出席すること

愛國班の活動を促す講演會

【仁川】町聯盟各愛國班の活動を一層有効適切ならしめるため總力仁川府聯盟では廿二日午後一時から公會堂に班長以上の役員を招集府聯盟の役員も出席して永井理事長、吉岡、金野各參事がそれぞれ講話を行ひ愛國班の活動に拍車をかけることになつたが、會場の都合で廿二日は内地人側だけを招集半島人側は日を改めて開催する

濱町聯盟赤木班申合せ

【仁川】總力濱町聯盟赤木班は十八日午後七時から赤木班長宅で初常會を開き左の事項を申合せ同八時散會した
毎日一日午前六時(自四月至九月)班員一同班長宅前に集合、宮城遙拜、皇國臣民の誓詞齊誦、戰歿將士の默禱を行ふ▲町内清掃は一週一回▲毎月一回常會を第一土曜日に開催▲常會場所は各班員宅を廻り當番とす▲班長に支障ある時は常會當番を以て班長代理とす▲會合の場合の接待は今までの茶菓子代一圓を廢し茶だけとし茶菓は班にて協同購入すること▲班員の慶弔に際しては金二圓を贈呈しこれ充當するため各戸卅錢の班費を納入すること

不振の叺生産に
知事も陣頭へ
江原道、躍起の督勵

【春川】叺、莚、繩の增産は唯單に農家經濟に寄與するための消極的見地からではなく戰時下に於ける國家の消費需要に應ぜねばならぬ必要性を帶び今年度における半島の增産目標は叺だけでも一億枚を要求してゐる狀態であるが江原道は冬期叺織製造には早くから原料藁の確保を期し積極的に乘出して增産目標達成に努めつゝあつたが、今日に至るもその出廻りは全く不活潑で僅かに叺用叺において八萬枚、肥料叺において六萬枚、乾繭五萬枚、總二十萬枚の出廻りを見てゐる成績に鑑みて一月下旬から知事を始め各部長が一齊に生産督勵に出ることになつた、原山農務課長はこれについて左の如く語る

近く知事以下各部長の督勵の方々が叺の生産督勵に出ることになりました、叺の如きは輓近國家的事業で農家においては其道の緊要性を理解して大いに協力せねばならぬ重要なものであるからも叺が大いに制を出して生産に當るやうにならなくてはだめです、内地では各農家は一人前の叺を必ず編へてゐて自足できない農家は恐らくないでせう、それに比べると朝鮮はまだく少ないのが致します、叺生産は冬の副業的收入としても農家のための資源をしてもらうとしてゐるが、これは今より良い生産を行ふので、少し冬季にしてゐますが、朝鮮農家ではどうしても增産して行かねばならぬと思ひます、時局柄叺の需要は益々激增して行く一方ですから各農家では今少しく努力を捧げてもらつて少くとも自家需要程度は自給自足するまでにゆかねばならないと思ひます

九五、四六▲注文津一、八七二一八、五四四、五一▲東山二七五、三、九五四、六九▲劍谷三七九三、三〇、一一一、二〇▲内金剛白米三二九石三、八八〇八、八九四、四四▲通川三二四、〇〇〇、四四、〇四五、二〇▲玉溪一、二七〇、一三、九七六七六▲原州第二一、九一七、一

九、三二三、四二▲通口四、八九五、四七、三九一、八八▲三一七〇、五七、八〇四、九〇▲准川三二一、二三三一四、二▲計白米三二九石、九二一、六〇八九三五、一四一、九八▲八、一三三、一六八、三〇〇、二四▲五九、一、三三〇、七七
支所別(籾)
亭淵三、一九三叺、三四、一六四、〇四貫▲庫底二、四一八、二五、六一、四一▲丁光丁一、七八二、一七、六七九、六〇▲梅花九九七、一〇四〇七、八五▲後一、八一五一七、〇六四七九▲麗谷四、八九一、四四九一〇、〇五▲梅日一、〇六六一〇、二三六一〇▲尺山八九六九、二三六〇九▲計一七、〇五七、一六九一八四、九二

百七十九萬圓
江原農務課新要求豫算

【春川】江原道農務課の新年度豫算要求額は百七十九萬圓に達し今年度實行豫算百十六萬圓に比すれば六千二萬圓の激增であるが、この原因は生産擴充の新規補助、託觀調査事等の人件、施設に新しく振向けられる費用の激增によるもので大體の内譯を示せば增産與勵並に增産による新營費として約十萬圓特に種牛の增殖による新規建設費として約十萬圓、增米計畫遂行による生産擴充補助設が約十萬圓、特に田作指導關係人員增加に施設の新設增加費等の姉さが主に激增してゐるため叺、大麻、麥、米、甘藷等の動員的增產達成に邁進する頁に生産擴充の關治を期するに基いた豫算である

開城でメリヤス製品査定會

【開城】昨年十二月十八日決定された内地産メリヤス製品の一般價格通り内地で査定を受けた製品はそのまゝ公定價格として販賣することが出來るが、査定外製品に從來の在庫品は來る二月一日以後は朝鮮に在るメリヤス製品査定會で査定を受けることゝなつたので、府、開豊郡、長湍郡、坡州郡四ケ所におけるメリヤス關係者七十餘名は廿四、五の兩日にわたり開城府社會館で内地産メリヤス査定會を開催、討議するが、開城側の出席者は左の通り
附森山勸業課長▲宮内商工理事▲後藤經濟主任▲民間側 金谷翰市、崔光鎭、高昌烈

創立總會

【高城】十五日郡内の麥粉小賣人を郡に集合先づ宮城遙拜、開會、の挨拶を經て議長の□氏の經過報告創立總會收支豫算決議規約決議、役員選擧郡守及び署長訓話、最後に主席者より小麥配給統制要綱説明あり皇國臣民誓詞齊誦を以て閉會

穀類の共販好績
江原道金組及び支所扱ひ
百二十七萬圓に達す

【春川】金融組合所扱の共販において籾、大豆、玉蜀黍の共同販賣は昨年十一月下旬から開始されてゐるが一月十日現在までの實績を見るに組合扱ひの籾が九萬一千六百八叺と白米二十九石に對し金額九十二萬五千百四十一圓九十八錢、大豆が八千百三十二石に對し金額十六萬八千二百四十圓二十四錢、玉蜀黍五十九石に對し一千二百十圓七十七錢で總金額が百十萬四千六百五十二圓九十九錢に及び支所扱ひが約一萬七千五十七叺に對し十六萬九千百八十四圓九十二錢となつてゐるが各郡別扱ひ高は次の通り
(數字は上から籾、大豆、玉蜀黍)
原州第二三二四叺、三二二、四六八五一錢▲楊口五、二三六、五六七九三二、三八▲洪川九、六五四二、〇六八、九〇▲春川第一二六七、二、七九〇▲通川九、一〇〇、九九、三三九、六一▲陽襄五、〇八五、五一、〇〇五〇七▲麟蹄五、二九、五三、六〇三、七二▲金城一、〇九五、一〇、五三二、一六六、一一、二四三、三二一、四五、一七▲平康四、八七〇、五一、三三二、五五
▲杆城三、三三九、三三八、二八七、四五▲橫城四、八八、一三八、七七、九二、五二、二一▲蔚珍七、二三九二、一〇三、六〇一、〇五、一六、六五二〇▲華川二、七〇、三八二、〇六、六九▲三陟一八五、九〇、五一、三二、二一、一三▲鐵原一、九八〇、一九、九九、二五▲高城三〇九、三九、五〇、〇二三三、九〇▲伊川五、九〇、一二一、二〇、五四▲淮陽一、九〇三、六四▲文川一、二六〇、一二、六八二、〇六▲安峽一、一九、五一二、六八三、四二、五二▲六一七、一六、〇〇三、三八▲四

まづ京城に積出す
搬出解禁の炭、四十三萬貫

【光州】薪の王國として最近迄に山林資源をみせてきた全南では惜かな山林資源を土台として嬉しい燃料問題の解決に心強い努力をはらつてきたが道内における需要消費の光州、木浦、麗水各地は眠に配給も潤澤となり消費線にも現在では相當潤澤な手持品を抱いてゐる状態となり一應道内の需給は順調となつたので昨年十一月以來實施してゐた薪の道外搬出禁止を解禁し京城、大田方面などの薪不足で惱つてゐる都會へ大量の積み出しを斷行するがさし當り京城へ四十三萬貫、大田へ十萬貫を配給し民需の切い物とすることに決定した

山林國全南の威力は例年三百四十三萬貫を積み出してゐるが昨年末の需要供給事には十月末までに早くも二百六十三萬貫を積み出し差引き二十萬貫の移出增に加へて正月早々大量の搬出があつてもなほ餘裕綽々たる底力があつて現在道内の各驛には五十萬貫の薪が滯貨となり山元には二百七十五萬貫の薪が野積みとなつてゐる景氣のよさであるこれに對し道では三月末までに二百八十九萬貫の薪を出廻らせる方針であるから心配された薪不足の問題も完全に消滅した譯である

十錢貨ばかりで十圓獻金
パン賣り婆さんが貧者の一燈

【鎭川】これこそ尊い貧者の一燈鎭川面邑内里二四李再順さん(六〇)は老いの身を以てパンを賣り歩いて生計をたてゝゐる程の苦しい暮しの中にも、この國家非常時に際してたとへ女の身とてお國のために眞も役立つことの出來ないのは殘念だと、昨年九月以來出征勇士の慰問を思ひたら毎日の賣上の中から十錢を貯蓄、この程十圓になつたので去る十七日十錢貨ばかりの十圓を鎭川署に持ち込み皇軍慰問金として獻納方を願ひ出で居合はせた署員一同をいたく感動せしめた

蔘業組合の役員會

【開城】蔘業組合では去る十八日午前十時から會議室に役員會を招集、今回病のため職を退く金基集氏の辭職を受理すると共に、十二年六ケ月の長きにわたり組合のため盡した氏の功勞に對する感謝金及び慰勞金贈呈を支出することに決定、次いで後任問題も話題し人選を行ひ當賣局出張所に上申することになつた

引つ張り凧の陸地棉種子
京畿道から三十萬斤の注文

【淸州】道の陸地棉種子は各道から引つ張り凧で棉の先進地として大きな顔が出來るやうになつたといふ蔭業界への朗らかなニュース……といふのは去る昭和十三年に黄海道へ三十萬斤ばかりの陸地棉種子が嫁入りして十五年作には一千萬斤を突破する本道作柄と大して變らぬ作柄を示し大いに眞價を發揚したものであるが、今度は黄海道における實績に惚れ込んだか京畿道から十六年度の棉作を三萬三千町歩に擴張する計畫で種子が足らぬので氣候や風土等條件が殆ど同じ忠北から三十萬斤ばかり欲しいと去る十四日、曾て道にも在勤してゐた福岡技手がやつて來て農務課佐々木技師に交渉した、道としては十七年度までの棉花增産計畫を本年中に一學に目標作面積まで擴張する意氣込みであるので先づ自給自足を圖るためにもそんな餘裕があらう筈がなく遂に福岡技手も色よい返事を得ず慶南の方へ飛んで行つた、これは忠北陸地棉種子を"くれぬか、やれない"の一幕に過ぎないが忠北產業も著るしく面目を施すやうになつたことを物語つてゐるといへよう

皇國臣民誓詞普及社を創立

【汶山】坡州郡臨津面汶山里濟州社一氏(五〇)は法政大學を卒へて歸郷後農村振興に志し爾來十餘年間專ら小作人指導や農民子弟の啓蒙事業に盡瘁して來たが、國民總力運動が起るや感ずるところあり、何か一つ總力運動の一助になるやうなことをやつてみたいと思ひついて「皇國臣民誓詞普及社」を創立、同社の事業は皇國臣民の誓詞を立派な美術的額縁にして實費(大四十五圓、中卅五圓、小廿五圓)で頒布してゐる

麥の豊作間違ひなし
昨今の雪・農村を潤す

【淸州】大雪が降れば麥は豊作と昔から定まつてゐる、それだけ雪と麥作は切つても切られぬ因果關係にあるのだが本冬に入つてから氣狂ひ天候が續くばかりで雪らしい雪も降らず反つて寒波が襲來するため昨秋播種の麥作が憂慮され道當局では、その對策として各郡に麥類の肥培管理に全力を注ぎ時局下重要物産たる麥增産を確保するよう通牒まで發したものであ る、その折も折、去る十四日夜から俄然、天候が一變して道内一帶に待望の雪が降り出し淸州地方で五寸、堤川、丹陽等奧地は一尺位の積雪を見たために麥作に對する懸念も一ぺんに霧散して當局も農村にも朗らかな笑ひが爆發、五、六月頃に旱魃さへなければ豊作は間違ひないと太鼓判が押されるに至つた、同じく大雪で豊作となつた去る昭和十二年に耕作面積八萬七千町歩で百萬石の收穫があつたから本年は、昨秋播種面積が十萬町歩、それに來る春播の五百町歩位を加へて百七十萬石位の收穫は大丈夫だと觀測されてゐる

歎かはしい數字

【淸州】紅燈に出入する左よ今一度自離せよ……昨年中諸子がばら撒いた料理の稅額を計算してみよう、淸州稅務署管内各料理屋における昨春四月以降同臘末までの花代及びこれに類似する料金が何んと十九萬二千七百四十九圓十五錢でその稅額が二萬二千七百二十七圓七錢、前年同期に比すれば前者が十一萬八千二百四圓七十一錢の增、後者が二萬二千七百三十一圓八十八錢の增である、ちなみに去る十二月中の花代が三千七百三十五圓五十五錢、その以外の料金が二萬四百一圓二十六錢計二萬四千百三十六圓八十五錢で前年同期より一萬四千六百八十圓二十五錢の增となつてゐる、この外に各旅館における同時分の花代以外の料金が五百五十七圓四十錢、同稅額が八十三圓六十錢累計が二千九百六圓五十八錢其他稅額が四百三十五圓八十八錢となり、その他貸座敷料金等を合算すれば過去八ケ月間に驚く勿れ二十萬圓を遙に突破、國民總貯蓄の高唱される時、此下において感心されぬ莫大な數字を示してゐる

五勇士獅子吼
江華の志願兵講演會

【江華】志願兵制度の趣旨を徹底し後進の奮起を促す歸還志願兵講演會は十八日午後二時から江華城内小學校講堂で開催、中には四、五里の遠路を馳せ參じた者もあり聽衆千五百名と盛況で、第一線に幾多の武勳を殘し歸還した五勇士の活きた熱辯には一同襟を正して感激、皇國のため奮起を誓つて午後五時有意義に閉會した

兒童が血書歎願

【春川】江陵郡玉溪面玉溪里四〇六金永武君は江陵城山小學校第六學年に在學中の品行方正、學業優秀な學徒であるが、かねてから志願兵を志してゐたが燃ゆる愛國心は抑へようもなく、この程大和魂必死報國の血書を認めて志願、聞く人をして感激せしめてゐる

開豊郡民の赤誠
事變以來の獻金八萬餘圓

【開城】事變勃發以來昭和十三年度より昭和十五年末まで開城府民並に開豊郡民の獻金及び恤兵金、慰問袋は府警察署、開豊郡廳の取扱ひを合せて八萬二千三百六十四圓八十八錢に達し銃後國民の赤誠の程を示してゐるが、内譯は左の通り
警察署取扱三三、四三三、八六錢▲開城府扱二九、二〇〇、三九錢▲開豊郡扱九、七三〇、六四

年度内には目標到達
金浦郡の貯蓄二十萬圓

【江華】金浦郡の愛國貯金は徹底郡守以下各方面指導者の熱と努力並に一般郡民の時局認識の徹底とによつて昨年末二十萬圓に達し、目標二十五萬圓へあと一步の好成績を示したが、年末年始銃後經濟强調週間實施の結果、物心兩方面に異常の效果を齎すに至り年度内には樂々目標二十五萬圓に到達するものと見られてゐる

常會を勵行

【春川】邑の愛國日常會行事の徹底的勵行を期するやう邑當局では二月の愛國日から邑内を四區に分けて常會を實施することになつた、これで常會も混雜を免れることになり各區が各々常會の成果を期することになるものと期待されてゐる、集會場は公會堂、春川小學校運動場、中學校運動場、緑丘本町各小學校運動場の四ケ所でその區域は次の通りである
丹陽町=丹陽町、鳳儀町、本町一丁目、大和町一丁目、大成一二丁目、花園町一丁目、緑丘小學校運動場=本町二、三丁目、花園町二丁目、大和町二丁目、本町小學校運動場=昭和町四丁目、藥司里、朝陽町、中學校運動場=昭陽通一、二、三丁目

シネマと演藝

瓢館【仁川】廿一日まで上映▲メトロ社日本版映畫『我は海の子』スペンサートレシー主演▲白竹大船映畫『頑張り娘』佐分利信、大山健二、高杉早苗、三浦光子主演▲文化映畫『木の實の新體制』▲日本ニユース

愛館【仁川】廿四日まで上映▲高麗映畫社作品 朝鮮總督府厚生局後援『授業料』▲朝鮮映畫社、文藝峰、薄田研二主演▲メトロ社日本版映畫『ターザンの猛襲』ジョニイ・ワイズ・ミュラー、モーリン・オサリヴァン主演▲日本ニユース

東寶映畫劇場【仁川】廿四日まで▲東京映畫『明朗五人男』横山エンタツ、花菱アチャコ、柳家金語樓、柳家三亀松、川田義雄主演▲メトロ社日本版映畫『ターザンの猛襲』▲東寶文化映畫『自動車のオリムピック』▲日本ニユース

おちや

◇……最近の江華市内における料理店、飲食店の景氣は素晴らしいものがある、事變發生直後の状況に比べて實に一と千の差だ
◇……國民一般が長期の戰ひと長期の建設だ、ゆるゆると一服やりながら氣長くやらうとする意識的國民的態度を以てかゝる現象を生み出してゐるのか、それとも戰意の裏から紅燈の下、緑酒の交歡を求める弛みが生んだ結果か
◇……この現象をわが國民の大國民的態度に出て結果と善意に解したいのは山々だが、俚諺にいふ『過ぎたるは及ばざるが如し』ぢゃがどうかと思はざるを得ないのである【江華】

生活新體制映画筋書入賞發表

大政翼賛の臣道實踐を期して國民悉く一家族の成員として國家理想に結集すべき科學性ある生活新體制樹立急務の秋、弊舗が曩に紀元二千六百年記念の獻納映畫として生活新體制指導となるべき映畫筋書を懸賞募集致しました處、短時日にも拘らず熱意ある力作應募總數二千三十九篇を得ました事は感謝の外ありません。右作品は大政翼賛會文化部、國民生活指導部、宣傳部に於て愼重に豫選され續いて事務總長伯爵有馬賴寧氏、國民生活指導部長高多壯一郎氏、文化部長岸田國士氏、宣傳部長久富達夫氏の本審査によつて左の如く入賞一篇、次席二篇の傑作三篇が決定致しました。
茲に入賞發表を致しますと共に御應募各位に厚く御禮申上ます。

入賞 一篇 賞金貳千圓(內壹千圓 國債) 東京市赤坂區表町二ノ一 長谷川由基殿
次席 二篇 賞金各五百圓(內各二百五十圓國債) 東京市澁谷區新橋町一五塚方 水澤葉之介殿 東京市板橋區練馬南町三ノ六〇五 小坂秀世殿

右入賞作品はシナリオ化し直ちに映畫製作に着手する豫定であります。

株式會社 クラブ齒磨本舗 中山太陽堂 大阪市浪速區水崎町四〇 東京市京橋區槇町二丁目

大內納映画 南

京の名薬
確かによく効く いのちへめぐすり
登録商標 井上目薬
類似品アリマス 御注意
薬價 奏・奕・二奕・三奕
正本家 京都 井上清七製
京都・御幸町通・佛光寺南入

●學習に大切な頭の藥 ノーシン●

株式會社 漢城銀行
本店 京城府南大門通一丁目十四番地
支店 京城南大門、同東大門、同西大門、同本町、同鍾路、仁川、開城、水原、大田、群山、龍山、安東、海州、平壤、黃州、鎭南浦、平壤大和町
出張所
頭取 野田新吾

醫學博士 李鍾鎬外科醫院 內科外科一般外科肛門科 入院設備完備 京城府……電話光……

三星被服工場新築挨拶

當商會從來ノ工場ハ設備不充分ノ爲メ作業上種々不便ナルアリテ昨秋工場新築ヲ計畫シ以來幾多ノ困難ヲ排シ工事順調ニ進捗シ今回之レカ竣工ヲ見タルモノニシテ之レハ全ク皆樣ノ御蔭ノ外ナラズ茲ニ厚ク御禮申上候之レカ報ユル一端トシテ從來ノ營業ハ勿論生産報國ノ精神ニ基キ特ニ各種被服多量生産ヲ目標トシ國策ニ順シ公益ヲ重シ以テ一般需用ニ萬全ヲ期スベク之レカ擴充ヲ成セラレタルモノナレバ今後共一層御愛顧ノ程御願申上候 右御挨拶旁々廣告仕候

營業種目
各種手編毛糸
綿麻糸販賣
毛織編物
絹トクリ軍手袋
洋襪輕木帽子
各種既成服
製造染色專門

三星商會 成南北青驛前
三星商會織造工場
電話(特)一七五番
振替 京城二〇、四〇三番
電略(サン)又ハ(サンセイ)
主 金 鎰 權

商業登記公告
……
京城地方法院漣川出張所

朝鮮郵船出帆
阿波共同汽船出帆
……
株式會社 野口商會 仁川府海岸町…… 電話三・一七〇番

大阪商船出帆
▲北鮮門司阪神急行 慶興丸 一月十九日 慶興丸 二月 二日
▲北鮮より敦賀行
……
大阪商船京城支店 京城府南大門通二丁目 電話(2)一〇三〇、一〇三一

賀正 總力總立ち構へ 紀元二六〇一年

三友洋服店 谷山郡洋服商工組合
谷山邑内 大洋製菓所 主 賀川大曾
谷山金融組合
谷山郡覓美面事務所 面長 池田 □ 書記 吳本承□ 會計員 平江信□ 書記 德村秀雄 同 金本致一 同 平山斗七 同 國本文夫 技手 朝島 □ 同 金本 □ 技手 李村正男 囑託 張本元吉 米穀技手 平川 □ 地方森林主事補 □
全州府會議員 白川南赫
慶北星州郡 道會議員 李完錫
慶州郡陽北面 旭工業商會 朝鮮工場
慶北軍威郡 官公吏申合會
東亞興業
南川土木管區 職員一同

谷山郡廳 郡守 蓮村日鼎
信川溫泉驛前 永保西鮮農場 永保精米所 電話七番
信川郡糧穀配給組合 組合長 秦□ 電話二五番
全州料理屋組合
全北 任實郡廳職員一同 任實郡學校職員一同
資本金一億圓 滿洲電信電話株式會社 本社 新京大同廣場 總裁 廣瀨壽助 副總裁 三多
咸北 南陽綿布商組合
咸北南陽市中央通り 南陽纖維雜貨配給組合 組合長 金山政浩 副組合長 新井偉永 常務理事 金山卓一
谷山邑赤城里三九 大德鑛業社 枕木・坑木・用材 南北社 大山興燁 電話一〇番
江西邑内 中央精米所
一月三日附年賀廣告中『慶南价川』トアルハ『平南价川』ノ誤リニ付訂正ス 平南价川
朝鮮煙草元賣捌所 金君元商店 主 金光君元
朝鮮運送株式會社 龍源營業所 金 鉛 務
价川邑内 自轉車部 二輪商會 主 李 廷 鈞
价川驛前 東海齒科醫院 齒科醫師 金村俊一

燒損木林立の金剛山に 新綠一色のお化粧
先づ神溪寺一帶に保勝對策

【元山】天下に神秘を誇る名勝金剛山はこゝ數年來タングステンと鑛業に傷めつけられたり、一昨年末には大火災に見舞はされたりして天然の美觀を甚だしく損傷されそのまゝ放任の現狀にあり、江原道では嚴に特別警察隊を常駐して盜伐その他の取締に當り保勝の萬全を期してゐるが、なんといつても神溪寺一帶の觀音連峰や百川洞附近の燒跡には燒けた林木が立ち燒ける風貌を呈してゐるので、差當り應急對策として神溪寺附近一帶と中心をなす神溪寺の寺有林六十町歩をはじめ外金剛の國有林十七町七反に亙り燒け跡の枯木伐採に着手するとゝもにその跡に赤松（一部は朝鮮松）約二十萬本を植栽、他に同寺附近の赤松の採種を行つて綠一色の風致を蘇らせることとなり、陽春と共に外金剛の風致は新しき生に蘇るものと期待されてゐる、なほ金剛山の保勝區域は一萬八千町歩の廣域にわたるが、このうち國有林は一萬三千町歩に達しこれが管理經營について所轄の相違から更に强力な保勝の完璧を期する上に遺憾の點も少くない現狀に鑑み管理機關の統一が名勝保全の最大急務であるとされ、この方面の考究が進められてゐるやうである

……滿洲國に赴く途中のものを乘込み平北道移動班が定州附近で發見一應道警察部に護送目下詳細取調べ中だが、右は江原道襄陽郡下出身で別に密輸などを企てた樣子はないが、同人の擧動、身廻り品、現金の所持等から推してちよつと臭いところがあるといふのである

阿片密造密賣

【釜山】全南寶城郡生れ住所不定張錫館（三）を釜山署で逮捕取調べたところ、阿片の中毒者で今まで吸飲して來た阿片の出所を追究したところ咸北城津生れ李明實（三）溶上申（三）蔡銘重（三）三名が咸北淸津の田舍で栽培してゐる罌粟畑から刈取した罌粟で生阿片を大量に密造し密賣してゐることが判明、同署員が淸津へ出張前記三名を逮捕すると共に時價三百五十餘圓の生阿片を押收して來釜目下嚴重取調中であるが、これらは數年前から阿片密造を行つて來たものでその被害額は相當な巨額に達するものと見られてゐる

肥料對策に拍車
自給肥獎勵功勞者を表彰

【大邱】自給肥料の增產は現下强く叫ばれてをり慶北道ではこれが生產增大を期すため各郡を督勵、非常時肥料對策としてゐるが、今回道農會では右に拍車をかけるため各郡における自給肥料獎勵功勞者を表彰することゝなり十八日次の通り各郡農會長あて通牒した

◇表彰者の資格 郡面農會、農會、金融組合、會社、農場、職員指導員、區長、部落聯盟理事長、篤農家にして自給肥料獎勵に付特に顯著なる事蹟を擧げたる者

◇推薦人員數 管內にて二名以內とす

◇推薦上の注意 （一）推薦書には左の事項を調査したる調書を添付のこと（イ）調査者の職氏名を記入し捺印のこと（ロ）被表彰者の履歷の概要（ハ）自給肥料改良增產に關し擧げ得たる事蹟＝自給肥料とは堆肥綠肥下肥（厩肥）灰肥（灰小便搬置）等をいふ（二）右自給肥料獎勵に關する事項についてその一種又は數種に亘る事績を擧げたるものゝ二種あるを以てその何れを採用するも可なり

大寒に鍛ふ 慶北道聯盟員

【大邱】大寒の入り廿日から一週間、國民總力慶北道聯盟では全職員に對し寒季心身鍛鍊週間を設定し心身の鍛鍊をはかると同時に、時局における職員の緊張なる精神を涵養することゝなつた、この週間中は全職員毎朝午前八時半までに道廳に集合し各課長引率、附近の廣場で十分間駈足を行ひ、八時四十分頃全職員集合、一齊にラヂオ體操及び建國體操を行ふ

筆頭は電車の六十一件
昨年下半期・釜山の交通事故

【釜山】昨年六月から十一月までの半年間の釜山府內における交通事故は前年同期に比べ十四件增加し百三件といふ夥しい數字により、これを種別に見れば一番事故も少い筈の軌道を走る電車事故が第一位を占めて六十一件、それに次ぐ自動車三十件、列車十一件で事故による死者十二名、一生を不具又は癈疾者として生涯を送る者やその他の負傷者が八十六名である、殊に電車事故の多いのは物資不足の折柄とはいへ釜山の電車といふ電車は日本中にはあまりないとまでいはれる定評ある古電車である上に乘務員の技術も乏しいところに基因してゐるものとされてゐる、左の通り

	發生	死亡	重傷
自動車	三〇	一	三〇
電車	六一	五	五三
列車	一一	六	三
飛行機不時着	一		
計	一〇三	一二	八六
前年同期	八九	一〇	六一

鬪平船沈沒

【釜山】十九日午前一時ごろ府內影島東海岸に繫留中內務部釜山土木出張所所有の鬪平船第二八龍丸が自然、浸水のため沈沒し、同船番人東萊郡沙下面下端里朴蓮文（三）は熟睡中そのまゝ溺死した

稅關檢査の敏速化
旅客の改札乘車も合理的に 安東驛でも新體制

【安東】大陸から內地へ、あるひは大陸へと續く鮮滿國境線の安東を通過する旅客の激增振りは事變下北上各列車とも歲末から新春にかけてその例を見ぬほど物凄さで、國際連絡の關門としてレコードに各列車はすし詰めの狀態、鮮滿兩鐵道局ではこれが緩和策として臨時の無賃乘車禁止等を行つたが、旅客の激流は依然絕えず、すし詰列車のため延着、接續事故も增加の一途を辿つてをり、鮮滿兩鐵道局の惱みの種となつてゐるが殊に安東驛では從來列車二十分間の停車時間をもつて多數の旅客の稅關檢査の終るのを待つて乘り込みを開始するといふ方法をとることゝなつたのでこれで乘り遲れたとかいふ例が多いので、稅關當局では込み檢査も車內混雜のため取止めこの國境關東の增員をもつてこれら一切の隘路を解決するに至つた、卽ち解決方法として朝鮮稅關安東派出所に數十名の係員を增員して南行列車が着と同時に一車輛に一名宛の檢査係が左右から乘り込み從來の檢査時間を短縮し改札を行ふことゝなり、安東驛でもこれに呼應して明るい先づ南行列車から着手、所でこれら研究中に付き近く實施する

大金所持の旅行ご注意

【新義州】多額現金所持で旅した人の御難……去る十六日北行四七列車內に現金千六百圓を所持して

高度國防都市建設へ 一も二も重點主義
平壤府の銃後新豫算

【平壤】卅萬府民の待望久しき第二人道橋その他國防道路等市計畫の重點事業を提げ本府と十五年度の起債促進折衝のため去る十五日上城した佐藤平壤府尹の努力の成果は注目されてゐたが、十五年度起債の認可は近く實現、これと共に明年度主要事業も明確になるなど建設上に眞に眼目の高度國防都市建設を目ざして平壤府の一大飛躍が期待されつゝ府民の異常な協力が要望されるに至つた

十八萬二百廿五圓の工事費とする、第二水道工事は十五年度と十六年度に亘るものであるが、國費八十五萬圓の支出をみることになつた、このほか新規事業としては中央卸賣市場新設の百十萬圓（二ケ年計畫）府營會館擴張廿七萬圓（二ケ年計畫）消防事業改善廿萬圓（一ケ年計畫）何れも起債事業とする、尚大同江の渡船は綾羅島、大同門、土城里、牛角島及び西浦江の一ケ所合せて五ケ所の渡船を五ケ年位で改新したいと考へてゐる、明年度の事業としては何れも大事業ばかりであるから府民の理解ある協力を望むとしてゐる

みな大事業
佐藤府尹の歸任談

【平壤】重要用務を提げ本府と打合せを遂げた佐藤平壤府尹は十八日夜歸任、次の如き所感を漏した

十五年度における起債認可は左の如くで先づ第一市場地區整理七十五萬圓、府營住宅の卅九萬圓、第二水道工事卅五萬圓、市內の給水幹線敷設十萬圓、これに基く水道工事卅五萬圓とする、國防道路は四ケ年計畫で百四十八萬圓、うち國庫補助は三分ノ一の四十八萬六千圓であり殘りを府負擔とし十六年度支出は國庫六萬七千百五十圓で府負擔共に……による第二人道橋の起債一百萬五千圓も近く認可確立となり十六年度事業としては先づ第二人道橋の架設であるが、これは五ケ年計畫によつて六百萬圓のものでそのうち初年度としての十六年度支出六十萬圓である

重點政策一色に
安東市行政機構改革案決定 二月中旬には實施

【安東】滿洲國政府の重點政策たる地方行政機構の簡素强化に伴ふ安東市行政機構改革案は國務院會議で審議中であつたが、この程市の實情に卽し細部に亘り決定したる案の內示があつた、卽ち本案は目下科學動員で分科規定、職務法令、定員編成等の立案中であるが遲くとも二月中旬には實施の豫定である、右により市長官房、行政處が新設され、これに警務、大東港事務處が加へられるもので、市長官房の下に地政科が新設、行政處に住宅、勞務股が新設され事務官級の股長を置き警務處には時局色の經濟科が新設されるなど文字通りの重點政策である

新機構の內容は市長官房に庶務、經理、財務、地政の四科でこのうち地政科は新設、財務科は現在の稅務科の關係をもつて財務科を强化した編成替へをして財務機構の强化をはかる、次に警務處は從來の警務、保安、司法、衞生の外新に時局下の經濟警察に當る經濟保安科が新設される、行政處は行政、教育、經理、保健衞生、工務の五科で經理科は新設され現在の商工、產業兩科が併合されるもので行政科內に勞務股、工務科內に住宅股が新設され、事務官股長を置き勞務住宅の重點政策に卽應强化をはかる、また大東港事務處には市事官を處長に充て此の工作事務を期せられてゐるが、なほ新機構實施につれて戰時の一途を辿つてゐる安東市政に呼應し勤務方法の刷新が要望されてゐる

工業研究生募集

【大邱】工業技術の徹底的普及を期するため十五年度末で慶北道では道立工業試驗所の設立を見、目下着々事業陣容を整へつゝあるが、その具體的な一つの現れとして今回工業研究生を募集することゝなつた、募集は機械一名、染色二名、木形二名、窯業二名計八名で、小學校卒業以上、研究期間は一ケ年以上で、修了生には證明書を交付、授業料は無料だが、技術如何によつては試驗

外貨獲得の檜舞台へ 杜松の實颯爽登場
忠北で學童も動員して採取

【淸州】今度は杜松（ネズミサシ）の實が外貨獲得といふ國家的に大きな役割を演ずべくクローズアップされて來た、卽ち杜松の實は醫藥的重要物資なので、道山林當局では目下道內の杜松の多い地方は槐山、永同、陰城、堤川、忠州各郡の山間地帶で昨年十一月から本年二月ごろの間に採取されるもので、杜松といへば全鮮各地の林野に散在してゐるもので、今まで顧みられなかつた自給資源を開發して國策に寄與することになり、學校兒童を動員して協力を求め、各郡山林會支部の手により一貫五十錢宛で買上げ、山林會で蒐集した杜松の實は一括して京城にある株式會社の原料として米國方面に輸出され外貨獲得の役割を果すことゝなつてゐる

黃海道の累計 九十名に達す

【海州】道內の天然痘は終熄せず徐々猖獗の兆を示してゐる、十六日には黃州郡松林面瑞興發生一名、邑鳳町金若子（三）同所金女（三）沙里院邑大元里金宇などの四名をだし愈々流行地區狀況となつた、道內にはいま昨年十一月廿日黃州郡の發生を初めとして安岳、平山、瑞興、沙里院等各地に蔓延し發生累計九十名となつてゐる

道外への旅行者は必ず種痘證明書を
痘瘡絕滅へ慶北の斷乎たる對策

【大邱】今年に入つてすでに六名の患者を出した恐るべき痘瘡はまた何時何處を襲ふかも知れない？と警察當局はこれが未然防止に極力努めてゐるが、既に道衞生課では一般道民に對し一人も洩らさず種痘接種を施行せしめると共に鐵道當局と乘合自動車會社との協議により今後道外旅行者に對しては種痘證明書の所有者に限つて切符を賣渡すことになつた

關口道衞生課長談 一名の患者でも國家としては大きな損であることを各々銘記しなければならぬ、この意味で或る人が種痘證明がなかつたために切符が買へなくておこつて歸るのを見たが大いに認識不足だと思ふ、いひ換へれば自分一人のためでなく國家のためだと思つて皆が防疫戰士となつて協力して頂きたい

零下廿度の暖かさ
小林京城地方鐵道局長の一行 國境慰問行第二日

【滿浦にて伊東特派員】大北旅館にて一夜を過した小林京城地方鐵道局長以下十餘名の慰問團一行は第二日の目標たる曲河、厚浦間の各驛從業員慰問に滿浦線の從業員四百六十餘名を慰問すべく中村江界事務所長ほか所員數名に記者も加はり總勢十八名といふ大部隊、十八日午後時五十五分滿浦驛發の列車二輛に分乘し滿浦驛を出發した、この日天氣晴朗、一點の雲もなく、風もなく、絕好の慰問日和、氣溫も零下二十度前後、この地方としてはなかなかの暖かさだ、列車は曲河、厚浦、安貴、時中、外貴、と通過する、各驛のホームに整列し

慶南道豫算 內務部長査定へ

【釜山】慶南道十六年度豫算は目下地方課で査定中であるが大體今明日中には査定を終り內務部長査定に入る筈

貨物船書火事

【釜山】港內に火事……十九日午前十一時廿分ごろ府內第二棧橋海岸に繫留して荷揚げ作業中の關釜連絡貨物船昌福丸から突然眞つ黑い煙が上るのを作業中の人夫が發見、直ちに消火に努めた結果俵藁一箱と貨物二箱を燒いたのみで間もなく鎭火した、原因は積荷の硫黃が洩れて他の荷に引火したもので積載されてゐたため荷揚げされると同時に燃え出したものと判明した、なほ損害は目下鐵道事務所で調査中であるが相當額に達する見込み

慶南鑛山聯盟 近く結成の運び

【釜山】時局下高度國防國家建設を目指す生產擴充强化を圖るべく慶南道では從來の鑛業協會を發展的解消して國民總力慶南道鑛山聯盟を組織し地下資源開發に生產擴充と職域奉公の力强い步みを運ぶことになり目下道鑛工第一課で立案中であるが近く結成式を擧行する

『國民總力の歌』及び『愛國班の唄』

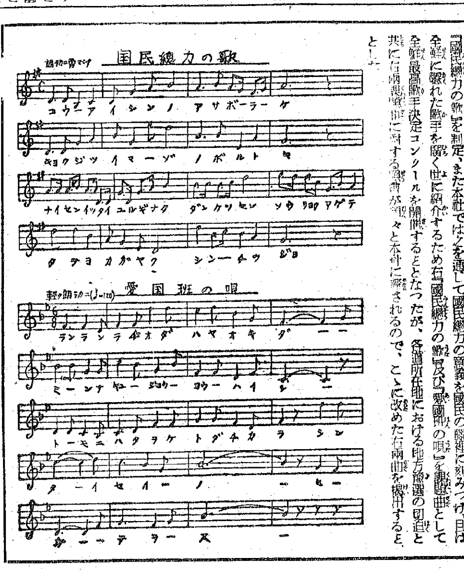

國民總力朝鮮聯盟ではさきに『國民總力の歌』を制定、また本社では之を通じて國民總力の意義を國民の胸に刻みつけ、且は全鮮に隱れた歌手を廣く世に紹介するため右『國民總力の歌』及び『愛國班の唄』を課題曲として全鮮最高歌手決定コンクールを開催することゝなつたが、各道所在地における地方豫選の切迫と共に右兩課題曲に對する照會が續々と本社に寄されるので、ここに改めて右兩曲を掲出することとした

釜山一の料亭"美都巴" 時代の波にお役所へ身賣り

【釜山】十數年の長きに亘り府內昭和通二丁目に釜山一の料亭として豪華な館容を誇つて來た"美都巴"は非時局的な時代の波に抗し難く釜山地方遞信局に身賣りすることになつた、地方遞信局では昨年十一月開局を機に府內の局所に勤務する從事員のうち百六十餘名の宿舍と保健向上を圖るため所舍を物色中であつたが、前記美都巴經營者藤原氏との間に交涉が進められこの程十二萬二千圓で身賣りすることになつたものである、右美都巴は百五十名の大宴會場の外數十の客室を擁へ料亭としては名實共に釜山一を誇つてゐたものであるが社會狀勢の推移と共にさびれ行く花柳界から一時アパートに轉業するといふ說もあつたほどで遂に身賣りするに至つた

お掃除も總力で 全學務課員の勤勞作業

【新義州】平北道學務課員一同は去る十八日の土曜日午後退けどきを利用して課內事務室の大掃除を行つた、宮崎課長、宇野視學官以下全課員が手や足をまくり上げ、雜巾などを手に手に"廢物整理"にせつせと努力でたつた一時間、課內は瞬く間に見違へるやうにきれいになつた、これは大したものだと總力奉仕の威力に今更のやうに一同びつくり、今後も給仕や小使ひにばかり任せずときどき課員總がかりで大掃除をなすことになつた

六歲の"豆書家"
少年少女ばかり六名 泰東展に特選の榮譽

【大邱】第十一回泰東書道展に大邱南書道會員六十六名入選を見たことは既報の通りであるが、右の中、今回更に六名特選の快報が齎らされた、中には今年六歲（未就學）の少女も入つてをり、ほか石原、上田實、米田、久保、高松昌利三郞氏の末子朝子さん、赤本直子さんの少年少女組である、右快報に接した會長森本氏は語る

今回の泰東展の成績は豫想外の成績でした、矢張り書は精神力の問題で私は常に自分の子のやうに字を書くのは手先で書くのでなく心で書けと教へてゐるのだと論してゐる、この信念による私の指導精神の幾分かの顯れであらうかと實は喜んでゐる次第です

定州邑市計 實現方を陳情

【定州】商工會および經濟協力會では平北中部における定州の重要性に鑑み邑の市街計畫を實施し、道立醫院の設置を陳情すべく努力することになつた、卽ち定州は新義州、朔州郡水豐へ何れも百二十キロの三角形の中心地點に位し、平北鐵道の要衝に當り、鐘紡工場、道種畜場等の新設に名實共に中心地となつたにも拘らず、未だに市街計畫の實施に至らぬので不便不利甚大なるものあり、なほ隣接四ケ郡を含む十萬の人口に對して完備したる病院なきため安州の病院に入院せねばならぬ等の困難なる點あり、これは既に十數年前より邑當局等より要望せられてゐるが、これまで實現するに至らないので、定州邑の發展にかけても實現せんとするものであると

新名物"釜山澤庵"
味も色も値も…の好評

【釜山】金海郡大渚金融組合では道農務課の後援の下に組合員を以て大渚澤庵加工組合を組織、昨年秋山口縣の本場から技術員を招聘してその指導のもとに澤庵七百丁を漬けたことは既報の通りであるが、差當り早漬百丁を出荷し『釜山澤庵』と命名して賣出した、色合、味合、太さとも內地產に何等遜色なく價格も一丁十二錢で四圓も安價であり賣行き極めて良好で好評を博してゐる

童心の赤誠 マスクを作り七十三枚獻納

【釜山】府內草梁町三ノ二釜山第一小四年生白井紗代子さん（二）は冬休み中寢暇の餘暇を利用してマスク七十三枚を作つて十七日午後四時ごろ釜山憲兵分隊へ訪れ『お國のために働く兵隊さんに差上げて下さい』と獻納の手續きをとり同分隊係官を感激させた

農村指導事務打合

【咸安】國民總力咸安郡聯盟では去る十七日午前十一時から各役員總出の上昭和十六年度勸農から實施される生產擴充案に基き農村指導事務打合會を開催し午後五時頃無事終了した

躍進淸津の息吹
昨年の建築費八百卅五萬圓

【淸津】躍進また躍進の一途を辿る淸津の逞しい息吹は建築物にも凄しい躍進ぶりを見せ、十五年四月以降の竣成建築物は一千五百九十棟、建坪十九萬一千百卅九平方米、これに要した工事費八百卅五萬七千五百六十五圓に及んでゐる、これを前年度に比較すると大工場の工事一段落と資金調整法の關係で建坪六萬二千五百五十二平方米、工事費二百二萬二千百四十七圓の減少となつてゐるが、棟數は二百九十六棟の增加を示してゐる、新築建物の重點はなんといつても商業建物で八百七十棟、建坪九萬四千三百五十三平方米、工事費四百十六萬五千二百五十二圓で第一位、次に住宅建物五百九棟、四萬五千廿四平方米、百九十二萬八千七百八十四圓の順位となり、官廳建物一百七十一棟、十四萬一千九百四十一平方米、六十一萬五千七百七十一圓が第三位を占めてゐる

若さ黑さの美髮となる
クルミオイル
各百貨店・藥店・化粧品店にあり
本舗 東京大阪 クルミ商會

テラポール錠
純正ズルフォンアミド劑
感冒
テラポールの內服による殺菌作用はインフルエンザ菌にも極めて强烈にして感冒の初期に於て殊に奏效迅速なり。從つて肺炎への進行を阻止輕快せしむ。
感冒 肺炎
扁桃腺炎 中耳炎 感冒に併發し易き扁桃腺炎中耳炎も本劑の應用に依りて速に消炎下熱し治癒に導くは普く立證せらるゝ所なり。
淋疾 化膿症 淋菌に對し從來の藥劑に見られざる治効率を示すは幾多專門家の文獻に徵し明にして、連鎖狀球菌、葡萄狀球菌等に依る化膿性疾患に對しては一層著明に奏効す。
化膿
定價 一〇錠 一・六〇 二〇錠 三・〇〇 一〇〇錠 一四・〇〇

テラポール軟膏
外傷 腫瘍 面疱 挫瘡 癤腫 濕疹 鬚瘡 麥粒腫 眼瞼炎 其他一般化膿症 皮膚疾患
浸透—殺菌—
吸收頗る早く・直ちに化膿病竈に浸透して
病原菌の發育を阻止し・炎症腫脹を速かに消退
せしむる本邦最初の外用ズルフォンアミド劑
チューブ入 ・五〇 ・八〇
第一製藥株式會社 東京日本橋區江戶橋
SHOW—3

京日營業案內
寫眞・材料
京日案內●御申込は京城林町京日營業案內係宛に願上ます
寫眞と機 材料 京城府明治町二ノ六九 電話 2本一九八・二九一九番
寫眞機・材料藥品 現像、燒付、引伸、其他承ります 本町二丁目 電本七〇八番 三洋堂
寫眞機と材料營業用、家庭用及アマチュア用カメラとレンズ貸付品、中古品引受 京城府大門通一丁目鍾路四 電本七七九八東亞寫眞材料商會
古着 古着 洋服、呉服、眞綿、羽織 ...
古着 洋服、呉服、百貨、雜貨 本町二丁目 ...
貸衣裳 御婚禮用、式服 ...
洋服 非常時不用服及背廣 ...
雜件
ホテル 新築京城驛前 ...
マーク ...
家傳十二指腸丸 ...
武道具 ...
電話賣買は 富商會 電本〇四〇
電話 ...
用達 昭和用達 メッセンヂァー 電話本局 5741・6620
看護 ...
日本刀 ...
ち肛門科 田鎭醫院 電本七二六番
會社設立決算及整理 帳簿立案新稅務相談 經營計理ニ關スル書類作成 タイプ印書引受 計理士 甲斐直 京城府櫻井町二丁目一七 電話本局五二七八番
株券印刷 京城府明治町一ノ五九 五協商事株式會社 電本六九七四番
慢性病根治 藥生堂HS線電波療法 山本治療所
私立探偵 小林蕉郎 電本5364
產婦人科 醫學博士 橋本吉蔵 電本5912
衣笠產婦人科 醫學博士 衣笠茂 電本5912
内科 兒科 コムラ病院
花柳病專門 恒松醫院
松嶋潮湯ホテル
斷食
京日案內
雇人
事務
女中
社員
女中
寫眞
外交
給仕
賣家
犬猫
巡查
特別案內
求人
採用
朝鮮水產開發株式會社
丸善會社京城支店
社員招聘

世紀の除夜（112）

北村小松（作）　都竹伸一（畫）

出發（三）

「……自分は、これまであまり自分ぎりの事を考へ過ぎてゐたのではないか、といふ事が、色々と職を求めて奔走してゐる間に考へられたのであります」

――と、義太郎は非常に真面目な調子だつた。

「戰地から歸つて參りますと、なるほど自分の今までの商賣をつゞけて行く事は困難になつてをりました。……これはとてもたまらない、と思ひました。――然し、よく考へてみますと、このたまらない、かなはないと思つたその思ひ方は、どうも自分が戰線へ出かけて行く前の……いはばこの日本が、まだこれほどせつぱつまつた立場に來てしまはない以前の状態を忘れかねたやうな考へ方だつたのではないか、といふことに氣がついたのであります。……友達の所などを歩きまはつてみますと、どの職業にしてみても多かれ少かれ困難な立場に立つてをるのであります――私は……自分だけが困難なのではないといふ事が、言葉の上でだけでなくやうやく……分つて來たのであります。それで私はこの際自分の安全といふ事ばかりは考へてゐられないといふ樣な考へ方をもつて參つたんであります」

「……」

美佐子は、義太郎の言葉を聞きながら、何か深い感動に打たれ、自分の心を打つ何ものかを感じないではゐられなかつた。

「自分は、カステーラ屋はこのまゝつゞけて行けないかも知れないといふ事は分つてをります。――然し、とゝにお店がある。……小さいけれどもこの奧には仕事場があるといふ事をよく考へて見ました。――こゝにこれだけのものがあるといふ事は、これは何ものかでなければならない、と考へました。――これを生かす事が、人樣にも何かの役に立つ事……と云ふ所へ立場をおいて、もう一度考へてみたのであります。それで私……之は友達にも云はれたのでありますがカステーラ屋は止めまして、パン屋さんに轉向して見ようと思ひ起して見たのであります。――これだつて決して樂な道だとは思ひません。同じ樣に困難の多い仕事だとは思ひますが、日本の今日の食糧といふ事を考へて見ましても、これはカステーラとは少しちがつた意味で、人樣の役に立つ仕事の樣な氣がして參りました。材料の事なども色々と研究して見たのでございますが、どうやら樂でなくても、商賣をしてなり立つであらうと云ふ見透しもつきます。商賣として、と申しましてももうかるといふ意味ではなしに、食糧の入用な皆樣に、いくらかでも食糧を提供しながら自分と母も、少くとも餓死はしないだらう、といふ見通しなのでありますが……」

「然し、今日の時勢を考へますと、それでいゝ、人樣を煩はして無理矢理に會社とかさういふ所へ割り込むよりは、それでいゝ、といふ考へ方になつて參りまして……それに、お嬢樣の折角の御好意と御骨折りを無駄に致すなど甚だ申譯ないのでありますが……」

美佐子は、そこまで聞くともう義太郎の心は了解することが出來るのである。

「結構ですわ。あなたのお考へをあたしは賛成出來るわ！頭を下げるわ……」

美佐子は、心から義太郎にかういふことが出來る。……誰でもがこんな風な考へ方で自分自分の職域に進めたら……と美佐子は心を打たれるのである。

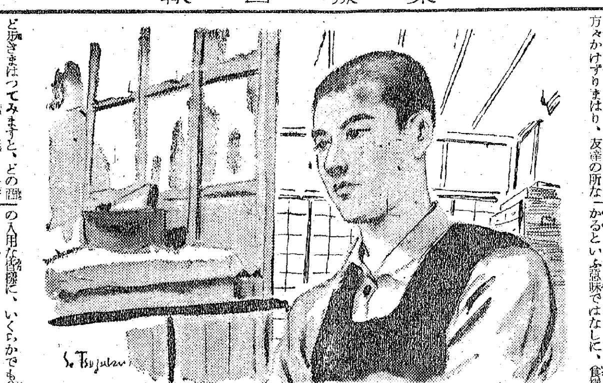

ぜん息・神經痛
高血壓 中風
不治でない
新年を壽ぐ 今津博士の素晴らしい研究

此病氣は酒煙草、花柳病、胃腸病、糖尿病、腎臓病、妊娠、心臓、大患等で身體を養ふ血液が濁くなつて循環が不順になり神經が侵されて起るので原因をなす濁つた血液を淨化し、動脈硬化の原因を除き血壓を整調し循環を良くして神經障害を除けば治る。決して不治でない事を多數の實驗に依り確めた鯉取粉で有名な今津博士は貴重な植物ホルモンから强力な淨血劑を創製し、その服用とリキシン又はイマヅミンの併用に依り治り難い病氣を原因から良くし、大に喜ばれてゐる

（研究中の今津博士）

●中風で不隨舌もつれに惱む人●高血壓・動脈硬化で肩こり耳鳴り頭痛目まひ、動悸ふらふら、便秘不眠神經衰弱、足重ハレ、ふるひシビレなど腦溢血の危險ある人
●ぜん息でせき、たん息切れ呼吸困難、ヒーヒー等の人
●神經痛やリウマチで手足腰背中や關節が痛んで困れる人は一日も早く大阪市阪急線三國驛前今津研究所へ遠慮なく行くか、遠方はつらい症狀を詳しく記し、急ぎ申込まれよ！
博士獨特の淨血療法、養生法注意事項を詳細懇切に教へる。
同所を訪れた記者は博士の誠實な研究と全國各方面の治癒者から送られた多數の禮狀を見、確信を以て本療法を推奬する次第である。

新發明の婦人科治療藥の完成！
自宅で手輕に内密に全快！

お美しく健康になつて良縁に惠まれたいと望まれる處女方！いつまでも若々しく、可愛い子寶を惠まれ、夫婦仲の圓満を切望される奧樣方よ！若し今貴女方が婦人科の病でお悩みでしたら今スグに新製藥美神丸を御愛用下さい。ヤット御希望が達成されます。

新製美神丸は他藥に類のない新發明の効力増進劑「快美」を無代添附し、その綜合効果は恰も専門醫のお手當と等しい洗滌、外科的手術、ホルモン注射と同樣の効果が而も服んで効め早く、使用感よく、一服が晝夜七日間も奏効して子宮卵巣、ラッパ管の病患を治し、派生する症状の一つ一つまで殘らず治します。その經驗には全快者が多く、専門醫も推奬されます。この良藥が一日僅に五錢で、自宅で手輕に内密に治ります。コシケも止り、月經も順調になり美しさ若さも輝き、身體もポカ／＼温まり、子寶も惠まれ、血の道ヒステリーも治ります。今すぐ御愛用下さいませ。

主効　コシケ　月經不順　子宮下垂　内膜炎　不妊症　卵巣ラッパ管炎　その他婦人病

藥價は「快美」を添付して而も元通り三週分一圓十錢、五週分三圓五十錢、十週分三圓八十錢、振替・カタセでご註文下さい

大阪市東區南久寶寺町堺筋　本舗　宮内善進堂　振替大阪五七番

全快者が多い婦人科藥　新製美神丸　藥店にもあり

無代進呈　御覽になつた新聞名を書いて試藥送れと今スグハガキを本舗へお出し下さい　新製美神丸一週分　婦人衛生寶典一冊　其他貴重な品を送料も頂かず無代送呈す

耳
新案特許
コマクの破れにも人工コマク

耳の遠い方は今迄の治療や藥では中々治らずと云つて目立つ補聽器を使ふのも餘り良い恰好ではありません。然るに茲にカナタンポでない限り、使つて必ず滿足出來る素晴らしい補聽器「人工コマク」が發明されました。これは耳だれ其他でコマクが破れた方や全くコマクのない方に即効があります。それは豆粒大のものに藥液を塗つて耳腔に入れるだけで即座に鮮明よく聽こえ絶對に人の目につかず、自由に仕事も出來、一ケ年は優に使用出來ます。その二は「歐氏聽治療器」でコマクがあつても耳鳴やマヒがしたり常に頭が重く風を引くと聽力がにぶる方が用ふ。自宅で手輕に治療出來る小器です。いづれも使用簡便、絶對に副作用がありません。何此發明器は元大臣を始め全國數萬人の方々に愛用され、醫師も及ばぬ絶對權威あるもので詳しいカタログを無代進呈します故左記へお申込下さい。「御來訪實驗歡迎（夕五時迄）日曜祭日共に無休」

大阪市港區四條通二丁目一九　電話築港九五八番　エヂソン商會
支店　東京市澁谷區原宿二ノ一七〇　電話青山六六七番

國策ノタメ　みやこ染デ廢品衣服ヲ染替ヘテ役立テマセウ
品質本位
染料　みやこ染

眼のよくなるでん
そこひ目の人
ホシ目の人
青そこひの人
白そこひの人

不治と諦めた眼病に光明……

眼球の視力が日々減衰し眼球が石の如くかたく目がカスミ眼前に虫が飛ぶ樣に見へ雲がかゝり片眼から兩眼を侵し遂には失明となつた例もあるつらい病である御困りの方に良藥を三錢切手封入申込次第親切に詳報します

▼明石市相生町　眼科專門藥院

セーラー萬年筆
最高の品質
最低の價格
㊣二圓以上

養毛つやだし淑髪香油
ゴコー

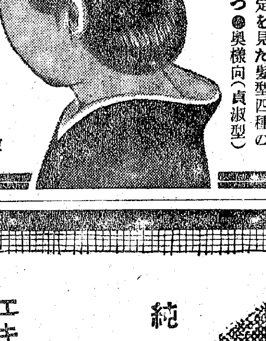

新體制淑髪として
この程決定を見た髪型四種のうちの一つ●奧樣向（貞淑型）
三種の香りあり
●紅玉色・琥珀色・水晶色
四五セン・六五セン
京都・昇英堂・東京

肺患 ろくまく
治療參考書無代贈呈
餘りお金を使はずに自宅に居乍ら立派に治す事が出來る大變有益な「治療參考書」を三冊無代送呈す
大阪市港區田布屋町　角田正直

濕布に優る
エキホス
純國産品

エキホスは國産嚆矢の純正巴布劑にして本品の貼布は最も合理的なる療法として全國醫家の推奬せらるゝ所なり

適應症
感冒　肺炎　中耳炎　扁桃腺炎　神經痛　ロイマチス　打撲痛　捻挫、齒痛　火傷　等

エキホスは諸種の炎症性疾患並に疼痛性疾患に貼布すれば特有の鎭痛と保温の兩作用により速かに炎症を去り疼痛を輕減し熱を下降せしめ頗る爽快の感を與ふ。用法簡便にして能く長時間効力を持續す。

販賣元　合資會社武田長兵衛商店　株式會社鹽野義商店
製造發賣元　二巴合名會社　大阪市道修町三

信用ある藥店はエキホスを販賣す

EXIHOS
A-312(15)T

WAKAMOTO

妊娠と育兒に

錠劑　わかもと
同化性V.Bと3消化酵素の複合効果

丈夫な愛兒を儲けたいお母さん

丈夫な赤ちゃんを安産する爲めには母體の榮養を旺んにし、分娩に必要な體力を養ひ、胎兒の健康な發育を圖らねばなりません。それには錠劑わかもとの常用が何よりで、錠劑わかもとは姙婦の體組織を强め、胎兒を發育させる大切な成分、ビタミンB複合體を始めアミノ酸、グリコーゲン、カルシウム等を豐富に含んでゐますから、姙娠につきものの惡阻や脚氣や腎臓炎を豫防し、丈夫な赤ちゃんを安産するに、十分な體力を造ることが出來ます。

愛兒を丈夫に育てたいお母さん

産後の方が錠劑わかもとを常用されますと、出産の疲勞や貧血が早く恢復し、良質のお乳が十分に出て、赤ちゃんも自然に丈夫になりますが、なほ赤ちゃんにも服ませますと、發育が早く、お腹を毀したり、熱を出したりすることが有ません。殊にお乳の足りない時には、必ずミルクに溶いてのませて下さい。さういふ赤ちゃんに多い消化不良や、榮養障碍が完全に防がれ、すくすくと丈夫に育ちます。錠劑わかもとには赤ちゃんの肉つきや骨格を强くする成分が非常に澤山含まれてゐるからです

★乳幼兒には便利で經濟的な粉末あり

東洋一の醫藥用酵母培養工場完成

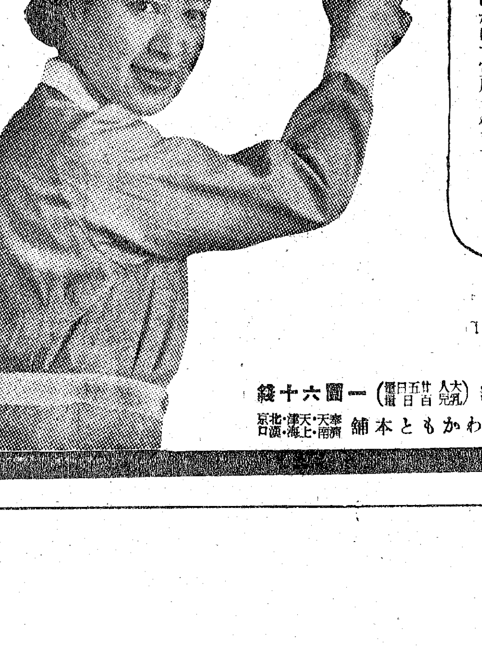

榮養・消化・整腸・發育……
新錠アスペルNK菌複合酵母劑錠劑わかもと中には各種の榮養と共に同化性ビタミンB複合體と三消化酵素が特に豐富に含まれてゐます。これ等を單一の酵母劑に比較しますと、ビタミンB1B2等が極めて人體に吸收利用され易い狀態にある事、又消化酵素は普通の酵母劑には貧弱ですが錠劑わかもとには各種大量に含まれてゐる事等が著しい長所で、姙娠から出産、育兒にかけて賞用されます。

適應症　姙娠惡阻・姙婦と乳兒の脚氣・腎臓病・産前産後衰弱・發育不良・貧血・乳不足

三百錠（大人廿五日分　乳兒百日分）一圓六十錢

東京・京城・大阪　わかもと本舗　奉天・天津・北京・上海・漢口

〃手を組んで行かう〃
防護課新設に就て　三橋警務局長語る

去る七日官制改正成つて以來準備中であつた各道防護課新設は府令の改正も愈々決定したので廿一日からいよいよ新設するが國家總力を集中してゐる昨今國土防衛の任務を擔當する防護課の責任はいよいよ重大なものがある、なほ三橋警務局長は防護課新設に關して左の如き談話を發表、新設防護課の責務と一般民衆の緊張を要望した

現下世界大動亂の渦中にありまして東亞共榮圏の盟主たる我國家の使命を遂行せられますとき、防空陣容の整備は之と重大なる一連關係を有し、今日最も喫緊の要務であります

殊に 半島は防空上、大陸作戰兵站基地と致しまして極めて重要でありますのみならず地理的關係より見まするに極めて空襲に容易なる條件の下に置かれてゐる次第でありまして、半島防空の強化擴充は國防上要急事中の緊急事と申さねばならぬ處であります

斯う した状況に鑑みまして、今回職務を擔當すべく新設致しましては、全力を傾注して半島防空の完璧を目指し防空思想の普及徹底、實踐的訓練の反復實施、防空設備資材の整備等に萬全の施策を盡し、一方警防機構の擴充強化に關する劃期的制定の確立、其の他防空施設の整備に腐心して來つた所でありますが、現況は未だ遺憾の點尠くなく、眞の防空は總つて今後の宿題施策に俟たなければならぬ状況にあるのであります

然る に現在各道に於ける防空機關の状況を見まするに之が機構甚だ不十分でありまして今後益々激増する防空事務に就き到底之が企畫面に指導機關としての能力を發揮し得ざる實情にありまして防空態勢の整備上洵に遺憾に存じて居つた處でありましたが、今回時局の要求に基き地方警防機構を強化擴充することとなり、各道一齊に廿一日道防護課の新設を見るに至りましたことは邦家の爲洵に慶賀に堪へない次第であります

思ふ に國際關係は時に外交により小康を得ることがありますが外交は國防の充實により全きを期し得るものでありまして、殊に防空に就きましては今更論なき所でありますから相當の準備期間を置かなければ到底之に對處することは困難でありまして豫め十全の對策を講じ初めて有事に對處し得る次第でありますれば、現下の國際諸關係に照らすもこの際更に官民各位に對し半島防空の重要性に對する再確認を煩し共に相携へて半島防空のため一層の御努力を望む次第であります

値段は釘付でも生の好い鮮魚を
京城府でけふ親心の評定

京城府では既報の如く二十一日午後一時から府會を招集、府中央卸賣市場鮮魚部手數料條例改正の件とこれに伴ふ昭和十五年度府一般會計歳入出豫算追加更正の件を審議することとなつたが、同條例の更改は九十三萬府民へ贈る府とつておきの贈り物で、府民のお台所にとつては何よりの朗報だ……各家庭の台所を賑はすサカナ類には昨年十一月二十日を期限に一齊公定價格制が實施され、お台所にドッ！と歡聲を沸かせたが、いざふたを開けて喰つたのは豫想もしなかつたサカナによつて生活の資を稼いでゐる本元のサカナやさん達だつた、鮮魚の價値が毎日どう變化するか判らないのに卸賣、小賣値段が公定價格で釘止めにされては今迄通りに〃品さへよけりや……〃と價格の高低など一概にもくれず買ひ進むなど出來ないばかりか、場合によつては市場値段が小賣價格と餘りに接近し過ぎてサカナやさんの利益がお話にならず、之ではどうにも商賣が成り立たん……と悲鳴をあげたわけだが、今回の手數料改正によつて鮮魚類の卸賣價格がグッと安くなりサカナやさんの苦惱が緩和されるとともに各家庭のお台所は眼いサカナに惠まれてくるといふのだ……これまで府中央市場では各漁場から流れ込んでくる鮮魚を市場にかける手數料として各荷主から一樣に賣上價格の百分ノ一〇すなはち一割を徴収してゐたため鮮魚の卸賣價格はしぜん一割增しとなつてゐたので今度府では大英斷の下にこんど手數料の大引下げを斷り從來の一割制から賣上價格の百分ノ六すなはち手數料を六分に切りつめることとなつた結果、これだけ廉い、そして新鮮なサカナがどしどし各家庭のお台所へ廻つてゆかうといふもの……

右について梶本府勸業課長は語る

府中央卸賣市場鮮魚部の一年間における賣上金額は大體四百萬圓に上つてゐるので一年の鮮魚手數料だけで優に四十萬圓を突破してゐた、これが改正後の六分となれば殆ど半減して二十六萬圓前後となり府にとつては大きな犧牲だが、そのかはり荷主の市場出し價格がそれだけ廉くなり仲買人も小賣人もそれだけ廉く賣ることとなるので、各家庭のお台所にとつては確かにすばらしい朗報だ、鮮魚の小賣價格は公定されてゐるのでその値段より安く賣るといふことは出來ないがそれだけ品質がよくなることは事實で、同じ値段でもこれからのものはより生きのいい生鮮なものが各家庭のお台所に送り届けられて來るだらう、市場手數料が前述のやうに改正されることとなつたが府會を通過し知事の認可を得れば更に青果類手數料の引下げが講ぜられるはずで、近く青物將來等の手數料も現在の一割から十分に引下げられ府民のお台所に福音がもたらされるであらう…

願つたり叶つたり　魚屋さんの辯

京城府内の某魚商で手數料引下げの影響をきくと豆絞りの鉢巻を締め直しながら威勢のいい口調で語る

手數料が安くなれば荷主も手心を加へて頭價を安くするのでワシたちにとつては願つたり叶つたりです、これまではどうかすると市場の卸賣値段が小賣の(公)値段と殆ど距りがなかつたので、手間賃もあやふやどうとも施しようがなかつたのですが手數料引下げでそこにいくぶんでも開きが出來るとチョットながら儲ける隙も出來るし、鮮魚の選擇も出來るといふものですこれからは出來るだけ威勢のいいやつを選んでお台所へどんどん送ります

畏し秩父宮さま
皇軍將兵に慰問袋御下賜

【東京電話】大陸の第一線に活躍する皇軍將兵に對し事變以來各皇族宮殿下には有難き思召しを以て屢々慰問品を御下賜あらせられ皇軍將兵は素より銃後國民等しく感激御申上げたが、今回畏くも秩父宮殿下を首め奉り全宮様方には聖戰第五年を迎へ十萬餘の將兵に對し多數の慰問袋を御下賜あらせられることとなり、有難き御沙汰を拜した陸海軍當局では二十日午後四時卅分陸相代理陸軍恤兵部川上中佐、海相代理海軍恤兵部茶谷少佐が霞ケ關離宮に出頭、これを拜受した、陸海軍恤兵部とも早速御趣旨を奉體し各方面に出動中の陸海軍各部隊に發送、有難き思召しの程を傳達することとなつた

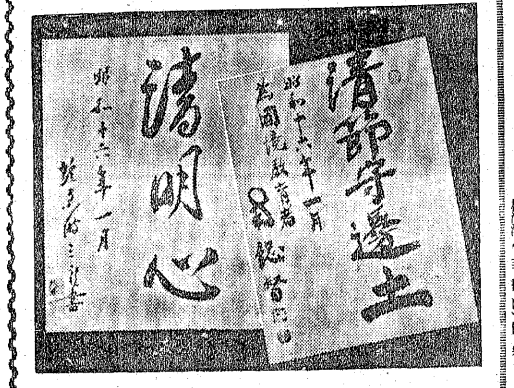

雪の「國境」慰問へ
學務局の準備終る

酷寒の地で嚴寒と闘ひながら興亞第一國民の育成に黙々と獻身してゐる國境地帶初等學校を慰問しようとの學務局の最初の嬉しい計畫は朝鮮教育會後援の下に着々準められてゐるが、十八日午後から關係者一同會合の結果最後の打合せを了した、まづ慰問班は第一班平北北方、第二班平北南方、第三班咸南、第四班咸北の四班で國境地帶初等學校の冬季休暇明けの二月一日から一班一週間乃至十日間の豫定で慰問するが、慰問記念品は南總督揮毫による〃淸節守邊土〃及び鹽原學務局長書〃淸明心〃二葉の石版刷の外か朝鮮神宮の御神符、本社小學生新聞から贈る救急藥と京城府内小學校兒童作品、朝鮮教育會から慰問金一封などであるが、今回は第一回のことゝて準備が整はないため物質方面よりも精神的慰問に重點を置いてゐる、なほ慰問先は職員七百六十九名とその家族約二千名となつてゐる、慰問使は學務局長、倉島學務、島田編輯、樫社會教育課長の豫定である【寫眞=右が南總督の書、左が鹽原學務局長の書】

警官慰問第一班は廿六日發

警務局の僻陬國境警察官慰問使はいよいよ廿六日第一班を皮切りに順次約十日間の日程で出發するが、服部警察部長咸鏡北道地方、本多警務課長平北地方、八木警務課長咸北地方の警官で雪と氷とに閉ざされながら敵にもある國境警備の重任を黙々と果しつゝある警察官に眞心籠めた慰問品を携行、慰問と激勵を與へることになつた

大相撲春場所　十一日目
笠置、玉に降る　名寄二つ目の黒星

中入後

二瀬川(突き出し)若潮
陸奥里(上手投げ)金湊
八方山(押仆し)錦谷
藤ノ川(首投げ)增位山
清美川(寄り切り)大邱山
双見山(上手投げ)十三錦
鹿島洋(寄り切り)佐渡ケ島
松浦潟(上手投げ)櫻岩
九ケ錦(寄り切り)兩國
富士ケ嶽(つり出し)四海波
綾若(下手投げ)鯱ノ里
相模川(突き落し)小松山
備州山(押し出し)[illegible]ノ里
神東山(寄り切り)鶴ケ嶺
綾昇(寄り切り)楯甲
大和錦(寄り切り)青葉山
龍王山(打っちゃり)桂川
玉ノ海(打っちゃり)羽嶋山
照國(突き出し)松ノ里
羽黒山(腕ひねり)櫻錦
安藝海(外がけ)名寄岩
前田山(吊り出し)旭川
双葉山(外がけ)肥州山
男女川(突き出し)佐賀ノ花

打出し午後六時四十九分
得點　東十一、西十
合計　東一三三　西一一八

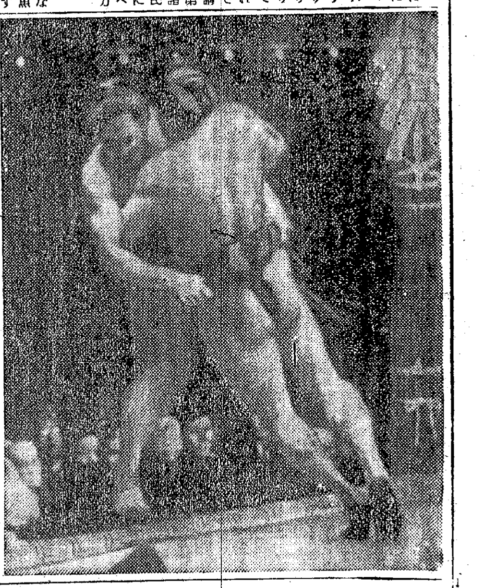

羽黒(吊り出し)肥州山の力闘【寫眞】

春場所星取表

東	成績	西	成績
男女川	[illegible]	双葉山	[illegible]
安藝海	[illegible]	羽黒山	[illegible]
前田山	[illegible]	照國	[illegible]
五ツ島	[illegible]	名寄岩	[illegible]
肥州山	[illegible]	旭川	[illegible]
出羽湊	[illegible]	佐賀ノ花	[illegible]
羽嶋山	[illegible]	磐石	[illegible]
龍王山	[illegible]	大浪	[illegible]
綾錦	[illegible]	青葉山	[illegible]
大和錦	[illegible]	鶴ケ嶺	[illegible]
綾昇	[illegible]	玉ノ海	[illegible]
[illegible]ノ里	[illegible]	楯甲	[illegible]
相模川	[illegible]	富士ケ嶽	[illegible]
綾若	[illegible]	桂川	[illegible]
神東山	[illegible]	松浦潟	[illegible]
兩國	[illegible]	大潮	[illegible]
松ノ里	[illegible]	佐渡島	[illegible]
鹿島洋	[illegible]	鯱ノ里	[illegible]
十三錦	[illegible]	小松山	[illegible]
駒ノ里	[illegible]	備州山	[illegible]
大邱山	[illegible]	錦谷	[illegible]
增位山	[illegible]	九ケ錦	[illegible]
陸奥里	[illegible]	清美川	[illegible]
櫻岩	[illegible]	金湊	[illegible]
西海波	[illegible]	二瀬川	[illegible]
累計	一三三點	累計	一一八點

農村は電燈線を利用
ラヂオの有線化

【東京電話】ラヂオの無線電波が敵機襲來の好目標となり又第三國に諜報される危險性が多分にあるので遞信省では電波を空中に放射せず電話線に流し込む有線放送を計畫、昨年秋の第三次防空演習を機會に東京、横濱、大阪、神戸、福岡、小倉、八幡の七大都市でこれを試み好成績をあげたが電話線利用は都市に局限され地方には電話線が少いのでこの程農村に對しては電燈線利用の有線放送を企畫、先づ二月上旬仙臺、沼津等地方の農村を選び大々的實驗を行ひその結果を見て今秋からは全國各地に實施することになつた　この電燈線利用の放送は電波を三千三百ボルトの一般配電線に流し込みラヂオ受信機に有線コイルを取付けるだけで充分で、その費用は約二圓程度である

果敢、廿二部隊の耐寒演習

本格的な嚴寒の襲來を迎へて在鮮各部隊は酷寒を衝す極北大陸戰線に活躍する皇軍勇士の勞苦を偲ぶと共に現地作戰と異らぬ耐寒訓練として〃敵襲來演習〃を行ふこととなつたが、先陣を承つて朝鮮第廿二部隊は廿一日早暁をついて兵營を出發、嶺山部隊長指揮の下に凍てつく大地に軍靴、車輛を轟かせ纛島方面に行軍、漢江の氷上渡河戰、不時遭遇戰等の果敢な戰鬪を展開、同夜は纛島北方に露營、廿二日は松坡里から廣州方面への行軍作戰を行ひ實戰的訓練に突進、次いで各部隊も今月末から二月上旬にかけそれぞれ出動演習を行ふ

禊祓講習に
學校職員も

日本精神の體得はまづ禊祓の實修から……と學務局が主催し廿二、三兩日京城修養團本部で修禊講習會を開くが、人員は京城府内中等學校全職員、京畿道内中等學校代表職員、各道學務課職員一名宛、全鮮師範學校職員各二名宛である

高速度の無電機
遞信局原口技手が遂に完成　一分間に二萬四千字

【東京電話】遞信省工務局では數年前から研究技師が中心となり高速度無線電信の研究を進めてゐたが、この程原口敏一技手によつて從來の一分間二百字に十數倍し一分間に二萬四千字を送受信出來る裝置が完成された　この送信機は〃光電式高速度自動送信機〃といつて放送機と特殊な電氣回路をその儘利用し受信機は噴射機、高速度印字機とこれを通じて細い穴からインキをテープに噴射せしめ中間には接觸邊の操縦によつてテープにモールスが印字されて行く裝置で、受信裝置とともに從來の無線電信裝置に簡單に取付けられるので近く實用化され日滿支各地との無線通信に光彩を放つ筈である、この裝置は防諜上は勿論、總動員活動にも多大な貢獻をするものとして注目されてゐる

近衛校長が激勵の言葉
「翼贊會」講習生の感激

【東京電話】昨年末開所以來連日に亘つて翼贊會指導者としての訓練を續けてゐる大政翼贊會指導者訓練講習生三百名は廿日午前十一時首相官邸に總裁近衛首相を訪れ首相から入所以來初の訓辭を受けた、第一班第二班と夫々指導者に引率されて官邸に到着した一行は國防服の正服も凛々しく官邸裏庭に整列、正午近く昨朝以來ぶつ續きの會議にも聊かの疲勞の色も見せぬ近衛さんが現はれる、いつになく熱を帶びた近衛さんは

〃新體制目指して訓練を積まれた諸君はこれから地方の第一線に向はれるのであるが地方の體制整備は一つに諸君の双肩にある〃と力強く凛々二十分間激勵の言葉を述べる、初めて校長さんである近衛さんを見る一同の面持には感激の色が漂つてゐる、やがて一同を代表して岩手縣六原青年道場主事佐伯某氏から〃我等誓つて臣道實踐の挺身隊となつて努力します〃と力強く答へ十二時半感激の會合を終つた

婦人方にお願ひ…國家の繁榮くなぞうど 新しい東亞の光とつてさい 蛇の目ミシン

港　朝鮮の顏と肚　南鮮篇(三)　淺場特派員
唄は流れる港の春
湖南の喉・木浦の更生

海を支配するものは世界を支配する、その使命を直接果すもの……それは港に與へられた特徴である、港は常によき〃國是〃を夢想しまたこれを現實化して人生の一つの美しい象徴として存在する、いまこゝにその歴四十餘年の港朝鮮の古顏、木浦港に旅の冠を入れてミナト木浦が果す南進國策のお手腕を一寸拜見してみよう、觀察當下卅餘度の眞冬、半島もこゝへ來れば花咲く暖かさ、人は先づ驚くであらう、七萬府民が朝な夕なに口にする

湖南沃野の千里を背とお米列車のあとを省ひくれば、だてに手招く儒達の山の胴をとりまくみなと街

×　×

唄は流れる港の秋に祖んで歌ふ綿と米々明るい全南よいとこ木浦、竹はさらさら椿は赤い、春が來たとてカチも啼く、明るい全南よいとこ木浦

この樂しい歌謠の中にも大港木浦の明日を意思する逞しい心意氣がのぞかれる、愛國心も包つた、がつちり組んだ手と手に躍ふ隣組同志の合言葉〃出せ七萬府民の底力〃も頼もしい、また港の歴史も明治卅年十月開港と聞けばさすがに古港たる

貫祿 は偉大だ、港は朝鮮六大江の一に數へられる榮山江の江口に位して西南部に突出せる務安半島の突端、そびゆる名峰儒達山を抱へて日本一は愚か世界第一の都市美を形成してゐる

背後は湖南本線を中心に平原、萬頃の美田沃野を控へ前面には多島海八百八島を擁しては…めて外洋に通し、高下島は共に港口を抱き恰も天然の防波堤を築いて半島沿岸中稀に見る良港である、その港も日露講和約成立の明治卅六年ごろを顧れば暫く切れたつた九萬二千圓の港灣設備で誠にお寒い一港であつた、その後いくばくもなく湖南鐵道の開通となり俄に雲霞ならぬ船舶が木浦へ木浦へと押寄せて來たが天然の良港もその規模の小なることから由緣しつひに〃港内に淺漬船が現はれる〃〃浮棧橋が出來る〃〃埋立のトロが走る〃護岸築造の鐵鎖が響る等々着々時勢に應じて港灣建設のために鬪つた、それもこれも一期、二期、三期、時は過去つて昭和十三年七萬九百餘平方米の海面埋立に端を發して以來いままた廿六萬一千餘平方米の埋築及び船車連絡工作がはじまつてゐる

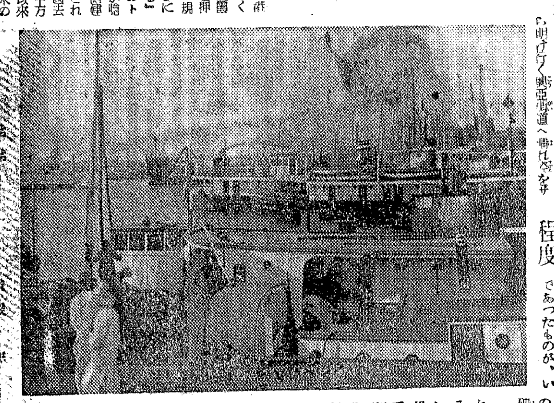

こゝに港木浦は嚴しい躍進時代から明け行く興亞港道へ晴れの進をする

ツと現はれた、出船入船の數も日毎に增大、昭和四年汽、帆船を合して入港は僅かに一千隻

程度 であつたものが、いまでは出入共に殆どその四倍に垂んとし、一日の出入船數は最近では五十隻近くもあり毎日五、六百噸から五千噸級の船が港内を蟻のやうに働いてゐる

は昭和四年來隆名四十二萬台のものが今或は五十萬を越して七十萬を突破してゐる、人口も開港十年後の一萬人足らずが、現在七萬人、そしてこれも年々三千五百人宛殖えてゐると聞けば驚かないではないか、しかも木浦は人も知る全南二百の代名詞米と棉を陸の幸に年產額一千二百萬に達する海苔を海の幸に抱いてゐるので、その貿易額も五千萬圓に及んでゐる、事變前まで毎年百萬石の米を阪神兩都へ出してゐたのも木浦であつた、沿岸の水產物としても年二千萬圓が多島海なればこそである、殊にこゝで獲れるナマコ、エビ、アワビ、イカ、鯛子魚などは殆ど支那大陸へ向け輸出され物資に乏しい奧地民衆の生活必需品ともなつて大いに珍重されてゐる

對支 貿易上有利なる地理的位置から見るも南海を經て大陸を臨む玄關として伸び行く港は木浦であり、八百八島を抱いてゐる關係上常々往來の船の數も日本一だ、卅噸から五十噸、六十噸級の船が

港內 蟻のやうに働いてゐるのも特有の港風景である

人の人夫が〃木浦港に集まる物は米と棉、棉のみやげにのり買つて〃の唄聲も勇しくこれも蟻のやうに働いてゐる、港が求める船も二千噸のお客さんより一萬噸のお客さんであるので、日下全面的に浚渫の大工事を施してゐるのでこれが成功の曉は一萬噸級の船も自由に入港も出來る、大木浦明日に備へて遡航所設置の計畫も大分話が進んでゐるやうだ、こんな話もある、荷主さへ承知なら五百噸の帆船でも青島へ上海へ行かれるといふ昨今、船が大きくなればその距離もまた近くなるわけで、兵站基地半島當局は木浦こそは支那大陸と結ぶ黃海、東支那海、西日本を結ぶ日本海及太平洋四つの海を制御する天與の指揮者たる使命を持つてゐる【寫眞=木浦港頭の殷振】

山本府尹の話

朝鮮を語れる者をとつても私が敢ていひたいことは〃南鮮を見ずして朝鮮を語るな〃といふことである、いはゆる北鮮時代はとうに濟んでいま天下は南鮮に移つた、そこに半島南部唯一の港木浦があることを忘れないで…港木浦は限りなき海の幸と陸の幸に惠まれてゐる上、港の中にそびゆる儒達山が觀光資源の大役を果してゐるから木浦は名實共に海港、それに〃觀光地〃といふ三つの幸にめぐまれてゐるわけである、この山は古くから全南の小金剛といはれるほどにその山容の美は優れてゐる、頂上は峻嶮幽々半腹梢蔭茂青々にして春によし秋によし、深く多島海を眺め風光まさに絶佳である、殊に山中には八十八ケ所の靈場があり達磨山登山者も四季を通じて多いので、府では新紀元二千六百年の記念事業として達磨山の公園化を企劃した、先づ山の麓から頂上まで山の稜線を見ないやうな環狀ドライブウェーを作つて登山者の足を助けるつもりである、また山には相當四季ごとに探勝者が訪れてゐるが、更に木浦附近のみに限られてゐる珍らしい特有の樹木も多いが、更に木も植込んで大いに觀光木浦の名を高めたいと思つてゐる【寫眞=山本府尹】

基隆の高女生
朝鮮機械化國防に獻金

京城商工會議所會員伊藤東作氏は今春來朝鮮視察のため台灣各地に出張中、基隆高等女學校でノモンハン事件及び機械化國防につき講演を行つたところ、職員二十名、生徒四百二十名が感激し、朝鮮の機械化國防協會にと金八十圓を醵出したので、一足先に歸城の會議所會頭賀田直治氏に託し廿日本社へ獻金方を申出た

獻金二つ

二十日本社に寄託された國防獻金
二○○圓　京城上往十里五一九

十萬人針の獨伊國旗

【東京電話】新日本婦人青年聯盟では日獨伊三國同盟締結直後から日本女性の赤心を同盟國の勇士に贈るため陸軍本部のある大阪でビル街、女學校、工場地帶を中心に作製中であつたが去る十六日完成を見たので同聯盟の原田常任委員以下四名が十萬人針を携行して二十日上京、獨、伊兩國大使館を訪問してそれぞれ贈呈方を依頼した

けふの天氣
晴一時曇り

急行話題

☆……廿日午後四時半ごろ孝子町行電車が京城府廳前に差しかゝつた直前、何に驚いたか電車が急停車した

☆……大寒入りの寒さにかじかんでゐた滿員の乘客が一齊に將棋倒しに前に突んのめつたのはいふまでもない、この時移動乘務案內嬢が〃大變失禮致しました、お客樣には御怪我はございませんでしたか、電車は間もなく發車致します〃と音頭取るたる御挨拶

☆……〃ちえッ〃と一時は舌打ちしたしかめつ面の乘客一同も、この明朗な案內嬢の言葉には何ぞ微笑〃やはり女のやさしい奉仕には勝てんテ〃

新醫博　呉鎭燮氏

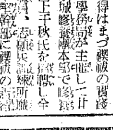

城大醫學部講師兼京城女子醫專教授呉鎭燮氏(三一)はかねて城大醫學部教授會に提出中の〃朝鮮產〃土木香〃の驅虫劑に對する藥理學的作用〃主論文外副論文四篇がこのほど通過、醫學博士を獲得した、呉新博士は京城中學を經て昭和七年城大醫學部を卒業後同部伊藤內科、杉原藥理學の室に學んだ篤學の人で、將來を大いに囑望されてゐる【寫眞=呉博士】

連絡を緊密に
各私鐵と協議

內地と滿洲、北支の大陸を繋ぐ樞紐として重要使命を擔つた半島鐵道は鐵道輸送の一途を辿り鐵道業務所轄による機構改革を斷行したが、機構の整備と共に今度は私鐵と緊密なる連繫を保ち基地交通運輸の萬全を期し國家總力の實を發揮しようと來る廿三、四兩日午前十時から鐵道局第一會議室に私鐵關係者四十名を招致して國鐵、私鐵運輸業務打合會を開催することとなつた

打合せ事項は總力聯盟の實踐要綱を如何に具體的に展開するか、運輸從業員の指導敎養、業務委託運轉における業務遂行、局鐵との業務連絡、運轉事故防止、積荷物取扱ひと荷物事故防止、積卸中繼の讓員作業料金の改訂、國有車の利用など、鐵道局側からの指示事項は各種報告書類の提出期日の勵行、運輸收入帳票報告の樣式の統一、客車消毒、待合所賣店、立賣從業員の監督と賣品の價格表示の勵行などである

二百圓を獻金
東拓婦人會

京城東拓婦人會では新年會開催に當り諸經費を自粛して得た金二百圓を二十日國防獻金にと本社に寄託した

總督府軍需物資供給所合宿生五十五名は歲末同情週間を契機に師井昌夫君を代表として金九圓五十錢を皇軍慰問として獻金

イワさん他五名の昭和婦人會員による寒行喜捨金の集積二十一圓三十五錢を獻金した

校外生部　東京無線技術學校　校長 中將 高田豊樹　晝夜間　無線通信士技術者短期養成　通學出來ぬ獨學青少年の爲に校外生部の設あり　東京市神田區　豐島區目白

朝の花　清酒

クボタイト　鉛の代用品　鐵管接合材　最近納入先 京城府廳 釜山府廳 光州府廳 其ノ他官廳 日本製鐵 兼二浦製鐵所 其ノ他會社　製造元 株式會社 久保田鐵工所　朝鮮一手販賣 辰巳商事株式會社 京城古市町四三

善隣高等商業學校　試驗場 奉天 福岡 東京　試驗期日 出願期日　募集人員 一五〇名　試驗科目 特色

T.B.T. 結核の豫防と治療に T.B.T.

ゴム 工業用 栗山ゴム商會京城出張所 京城府黃金町四丁目一九一

株式名義書換停止公告 天安産金興業株式會社

丹頂歯ブラシ 三倍 折れず 抜けず 耐久力

本日開店 しるこ あんみつ 牡丹 本町一丁目

特許意匠商標實用新案 中松特許法律事務所 東京市丸ノ內三菱廿一號館 大阪出張所

パイロットペン ハマクチペン 株式會社服部洋行

二宮病院 產科婦人科 醫學博士 二宮亮吉 京城府壽町

外科 皮膚泌尿科 同仁醫院

宇野醫院 性病科

第三期決算報告 東亞織物販賣株式會社

性病科 皮膚泌尿 醫學博士 渡邊晋

家庭

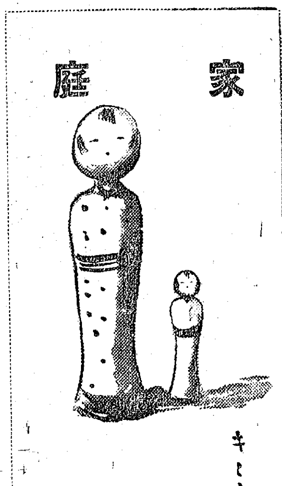

カットは山田キミ女史

花ひらく乙女心
花嫁修業に身も輕々と
スポーツの好きな廣瀬元子さん

近ごろ娘の教養、娘の生活の問題は大分やかましく申されてゐますが、特に今の世の時勢ではなほさら重要視しなくてはならぬやうになつて參りました、申すまでもなく今後の家庭生活の、建設に重大使命をもつてゐなさる京城のお孃さん達は今何を考へまた毎日の生活はどんなものでせうか、御返事をきいてみることにしませう

朝鮮殖産銀行理事廣瀬博氏の愛孃元子さんを京城大和町二丁目のお宅に訪ひますと、御玄關に出て來たのが元子さんです、見るからに健康そのものゝはち切れさうな

立派な

ほんとに今の日本女性の代表ともいふべきでせう、玄關の横には『愉快に働け笑つて暮せ』のポスターがかゝげてあります、お兄様が三人、弟様二人にたつた一人のお孃様、女中なしにたゞお母様と一緒にお炊事から洗濯、殊に掃除は大好き『私に客様の場合はお母さまが女中ですよ その代りお客様のときは私が女中になつて働きます』と朗かに笑ひながら、『去年の春學校を出まして一年間は實地に家政學を勉強しました、今年からお茶お花など一通りの稽古に取りかゝらうと思つてゐます』ピンク色のワンピースは彼女をしてもつと健康色に引立たせます

隨筆で

『好きなスポーツはランニング。それから音樂』小説はまだよくわかりませんので讀めません』なるほど元子さんは五、六年前朝鮮のランニング記録をもつてゐたはずのランニング選手でありましたことをおもひ出されます

『とにかく私の六人兄弟は皆揃つて音樂好きですのよ』ほがらかな家庭に理解の深いお母様の御指導のもとですく\/とのびゆく元子さんに幸あれかしと祈らずにゐられぬほど、元子さんはどこまでも素直で、そして健康、働き好きのお孃さんです

塵芥のお話（一）
塵に三つの種類分け
京城府衞生技師　稻垣恭一郎

さて芥箱にはどんな芥が一番多いかと申しますと灰燼であります、芥箱内の約半分は灰燼で石炭だの木炭、煉炭の燃滓或は灰が土砂、枯葉、草木などに混つて土砂と同じやうに重いのであります、次に雜芥と稱し約三割五分位はあります、これは紙屑、硝子、陶器の破片ボロ屑、鐵、金物屑、木屑、落葉、藁屑、繩屑或は藥等水分のない燃え易いものと燃えないものがあります、それから台所から毎日出ます殘飯とか魚肉の臟物、野菜の屑果物の皮など約一割五分位ありましてこれは廚芥と稱し常に水分多く腐敗し易く

惡臭も生じ蛆は湧き、最も不潔物であります

以上申上げました灰燼、雜芥類廚芥の三種に大別いたしましたが、これを實際は毎日家庭で芥に混ぜて捨てますから腐り易いもの、たとへば台所から出ます廚芥に灰燼だの土砂石塊など混ぜて捨てますと容積は大きく而も重くて臭いので是を混合芥と稱してをりますが、人口十萬人二十萬人位の都市でありますなら左程苦痛は感じませんが、三十萬人五十萬人と大きな市街になり殊に九十萬人、百萬人の大都市となりますと、日々混合芥として捨てられたものを集める處理は全く難かしいのであります

傳染病は混合芥からといつて差支なく、京城では一ケ年のチフス、患者は約二千人位その他の都市も割合に多く、その防疫に注射の大車輪をされますがその病原たる黴菌の温床混合芥……即ち芥箱をなんとかしなければなりません、芥箱は便所或は下水溜桝と同じくチフス、赤痢の媒介、恐ろしく京城ではこの芥箱には困つて居られるやうであります

內地都市の芥箱は割合に小型であります、が、京城の街にありますのは日本一といひたい位の大型、然も鐵筋コンクリート造で到底動かすとの出來ないほど重くて實に厄介な不恰好な代物であります、何故大きくしましたかと申しますと仲々芥を取りに來ないから消毒の出來るやうに大きくしたらしいのです、また動かすとの出來ない程重いのは芥箱が一夜の内に消える即ち盗まれるからださうです

この日本一の芥箱がところ構はず店先きに出入口に或は台所に交通妨害など眼中になくガン張つて而も天井に向つて大きな口を開けて『ヨダレ』を垂してゐるやうに締りがありません、蓋の開け放し芥はハミ出して其の汚ないと夏になると光つた蠅が無數に出たり入つたり、冬は灰と蜜柑の皮が混じつて溢れ出て少し風が吹くと飛ぶ其の汚ない不愉快さは先づ內地都市では見られない位甚だしいのであります

朝鮮の塵芥は多いところに芥取りが充分に行屆きませんから芥箱の大きくなつたのは已むを得ません この際、芥を少く出すやうに日々心掛け又滅茶苦茶に

混せて捨てることを止めて別々分けて捨てるやうにすれば、腐つたり臭氣は少く從つて大きな芥箱は要らなくなります、芥箱が大きいと却つて芥が溜ります、大きいから便利となつて十芥の『ゴロ\/』から犬猫の死體その他構はずに投げ入れてしまふのです、芥は總て腐り易い水分あるもの、或は乾燥した燃え易いもの又水分のないものその他それ\/區別して捨てますならば、芥が著しく減つて腐らず塵芥屋さんの仕事が大變に易くなるのであります、從つて芥が溜りませんから芥箱を大きくする必要はありません

海外だより
禿の妙藥
但し鼠での話

廿日鼠は毛が剝落して禿げになることがあるが、その原因は分つてゐない。人間の禿が恐るわけも、よく判つてゐない。ところが最近ロックフエラー研究所のウーレイ博士の實驗は、その問題に幾分かの光明を投げたやうに思はれる。

×…

博士は、生れて間もない白の雜鼠を、次に記す食餌で飼つて見た。蔗糖、酪蛋カゼイン、食鹽、鱈肝油、酵母抽出液、ヴイタミンB複合體中の四種、パントテニック（生命に必要缺くべからざるものである。……と呼ばれてゐるもの）酵素とベーター・アラニンを含むものであるが、その結果、鼠は生長しないのみか、胴體の毛がなくなつてしまつた。殊に頭と尾の毛には別状がなく、裸出した赤い皮膚との對照の著るしい、あはれる姿になつた。ウーレイ博士は、禿を治すために、いろ\/實驗した結果、肝臟の抽出物で何か成分の分らぬものによつて完全に治ることを發見した。そこで、この有效物がいかなるものであるかを檢べてゐたが、一方、穀物によつても治ることが分つたのでこれは何か種の有機化合物であらうと見當をつけ、つひに、イノシトル燐酸の鹽類であるイノチンが禿げに効果のあることを知つたが後に、イノシトルが肝臟中に發見されたのである。

×……

このイノチンを鼠に與へると、鼠の生長と毛髪の生長とが、兩方とも進んだが、イノシトルも同樣な効果のあることが證明された。これで見ると、イノシトルまたは、その誘導體を食餌中に含むことが、鼠の生長をつけ、體軀の毛を失はぬために必要であることは確實である。しかし、これらの事から、我々人間において禿頭を治すのに、イノシトルを與へればよいとはいはれない。鼠と人間とは違つて居るし、特に右の實驗では鼠は頭の毛でなく體軀の毛を失つたことを考へなければならぬ

紙上病院

肺門淋巴腺肥大

【問】約八ケ月前より、肺門淋巴腺が肥大してゐるとの醫師よりの診斷が下されました、其の結果色々と養生に萬全の努力をして來たのでありますが、未だによくならず、毎日の如くに微熱及時には輕熱もくるのです、いかに養生手段を取れば回復するでせうかこれが體中ともに早く微熱があるばかりです、本當に肺門淋巴腺の肥大でしょうかお教へ下さい（心配生）

【答】年齢の記載がないので確な事は云へませぬがその微熱の原因が肺門淋巴腺肥大（多分肺門淋巴腺結核のことと思ふ）の爲めばかり少し疑問です尤も子供ならば出ることが多いのですが、大人ならばそれよりか肺尖カタル（肺結核の初期）等の際に微熱の出る場合の方が多いのであります、それで今の内に其の方面の信用ある內科醫の診察を受け其の微熱の原因を確めの上適當の治療に努められんことを御勸めします（本田病院長）

赤ちゃんに
煮込みうどん

離乳期の赤ちゃんに、一碗でおかずも一緒に頂けるものです 鉤うどん十五瓦を四つに折つて軟く茹でます、煮出汁八勺位に砂糖少量と醤油で調味し、この中にうどん、みぢん切りのキャベツ五瓦、卸し人蔘十瓦、葱子粉少量を加へくたくたによく煮ます、その中に魚の擂身とか、卸しチーズを加へますと理想的な榮養食品になります（婦友會）

頬や鼻の赤くなる人
粉よりも水白粉の化粧

寒さの時に頬が紫色になつたり鼻のあたまだけが赤くなつたりする方は、血液の循環が惡いからです、これを防ぐには化粧をしないで外氣にふれるのが一番いけません

○……何かしらつけておくことは、皮膚を保護するためにも必要なのです、そこで、外出前のお手入れを申上げませう、先づ蒸しタオルの代りにコールドクリームを容器に入れ火にかけてあため、これをたつぷり肌につけてマッサージを致します、そしてタオルで脂氣を拭ひとつてから水白粉で化粧します、水白粉のアルコール分が多いとサラリとしすぎますから、水白粉をつけた上にバニシングクリームを化粧水でうすめてつけ、おさへておきますと、しめり氣が一日中の外出にも保つてゐます

○……外氣の刺戟をふせぐ力は粉白粉より水白粉のはうがまさつてゐますから、肌の弱い方は是非おためし下さい（伊藤佳子）

人工榮養兒の牛乳薄め方
砂糖を入れる割合

人工乳にお砂糖を入れるのはあまくして赤ちゃんに飲み易くするためではありません。

何故小さい赤ちゃんに飲ます牛乳は水で薄めなければならぬかといふと牛乳の中にある脂肪分が人乳中よりずつと多いため赤ちゃんの胃腸では

消化不良を起すので水を入れ脂肪の含有割合を適正にするのです。この薄める時に脂肪分や蛋白質がもつてゐるカロリー價も一緒に減つてしまふので、その不足したカロリーを補ふために砂糖を入れるのです。

その割合は脂肪は一瓦で九カロリーあり砂糖は四カロリーしかありませんから、假りに百瓦の牛乳を倍に薄めるとその出來上つた水乳の百瓦の中にお脂肪が一、五瓦位になり一、五瓦の脂肪が減ります。そこでこれを砂糖で補ひますと、脂肪一、五瓦は十三、五カロリー、砂糖に換算すると約三、五瓦に相當します、若し人工乳二百瓦を一度に飲む赤ちゃんが一度に二倍に薄めてゐるとしたら、前の例により百瓦の二倍、七瓦の砂糖の追加が必要です

大體生後一ケ月から二三ケ月までは二倍に薄めるのが適當ですが實際に

人工乳を一度に二百瓦飲む赤ちゃんは少くて百八十瓦（一合）が普通で、育ちの遲い場合は百五十瓦前後で濟むのですから、大體六瓦が最大で四、五瓦でよい場合もあるわけです

さて砂糖の計り方ですが、大きな角砂糖一個は六瓦位、山盛り茶匙一杯は五瓦、すりきり一杯なら三瓦位です。そこで倍に薄めて一合にする牛乳には砂糖茶匙すりきり二杯といふわけです。生後一ケ月位で三倍にも薄める場合には自然砂糖の量も増します。そのほか榮養糖といはれてゐる麥芽糖、果糖、葡萄糖の類は甘味は少いけれど消化はよく、カロリーは多いものとして加減します。つまりよく見受ける甘さで加減することは間違ひです（厚生會議ベ）

家庭メモ
（半）（平）（芋）

榮養も消化も申分ない、あつさりしたお味の節米料理です

山芋百匁を卸した中に、水氣をきつた豆腐半丁と生麩五匁位を入れてよくこれ合せ、更に薄味をつけた煮出汁を冷して、少しづつ加へながら、かたくのばして蒸籠に入れ蒸器でねばつかなくなつた時を限度に蒸します、この上に濃目に味附したけを葛引きとしてかけてもよくお好みによつて生姜味噌をかけて頂いても結構です

JODK ラヂオ

廿一日（火）第一放送

朝の部

午前六・二〇（名）寒に鍛へる體の力競治（錄音）
六・五〇　ニュース
七・〇〇（東）時報
七・〇一（東）支那語講座　土屋申一
七・二〇（東）朝の修養　物の觀方を練り直せ（二）山田玉田
七・五〇（城）宮城遙拜・天氣見込
七・五一（東）ラヂオ體操
九・二〇（城）氣象通報
九・四五（東）幼兒の時間『ウサギノウヒンヒン』『青い鳥第參音樂團』（伴奏）東京放送管絃樂團（作編曲指揮）佐々木すぐる
一〇・〇〇（城）衞生メモ
一〇・二〇（東）家庭の時間　火事と避難の注意　警視廳消防課長　池田保吉
一一・〇〇（城）小學生の時間『雪ニ』兒童劇『九段の子』京城青葉小學校兒童（指導）田中榮次（伴奏）岩坪經

晝の部

正午（〃）時報・歌謡・今日の知らせ
午後〇・〇五（東）ラヂオコメデイ『あらゆる人々』（歌手）清水元（男A）木村壯夫（男R）高橋潤（B／妻）田中筆子
〇・三〇　ニュース◇商況一・〇五市況◇一・三〇に續いて
二・〇〇（大）小學生の時間『鄭六』劇『雪山の修行者』岩田直二・他
二・四〇（東）ラヂオ體操
三・〇〇（東）婦人の時間　女子青年の進むべき道　大日本青少年團副團長　井上秀子
四・〇〇　ニュース・氣象通報（釜山・清津）職業紹介
引續き（東）大相撲春場所實況（十二日目）―兩國國技館より中繼―

夜の部

七・〇〇　ニュース・天氣見込
七・二〇（東）國民歌謠『歩くうたゞ』（獨唱）德山璉（合唱）東京放送合唱團（伴奏）東京放送管絃樂團
七・四〇（東）童謠『童謠の明治・大正・昭和』中野忠晴、柳橋喜男、高橋祐子、コロムビア兒童合唱團（編曲指揮）服部良一（伴奏）東京放送管絃樂團
八・〇〇（東）ラヂオ時局讀本　國民議會ひらく
八・一〇（東）連續講談（二）伊達中將と赤穗義士　一龍齋貞山
八・四〇（大）朗讀ドラマ『土の子』（一）郷舍の前（二）牛花澤喜三郎（三）義理重の疲母　安田利一、金剛秀子、津島道子
九・一〇（東）落語〃村芝居〃　蝶花樓馬樂
九・二〇（東）朗讀　淺香小品　高橋アナウンサー
九・四〇（東）時報・ニュース・ニュース解說（城）氣象通報・ラヂオメモ・明日の番組
一〇・一〇（城）地方へのニュース

第二放送

午前一〇・〇〇　全鮮選手權兼明治神宮豫選水球大會戰實況―城大リンクより中繼―
午後〇・〇五　ピアノ獨奏（レコード）
一・二〇　家庭の時間　ヂフテリアの話
六・〇〇　童謠（レコード）
六・二〇　連作童話劇『少年奉仕隊』（一）金蘭コドモ會
六・四五　母の學校　食物と疾病　中山滿子
七・〇〇　家庭歌謠指導　希望の朝　木戸泰俊
七・一〇　講演　西藏民族の話　崔南善
八・〇〇　冬期農村講座　農村の協同作業　竹城酒煥
八・二〇　唱劇調　沈淸歌　黃大洪
八・五〇　連續放送小說　戰鑒（一）牧山白水

明日のきゝもの　廿二日（水）

九・二〇　中等國語講座　金鳳煥
午前九・四五（東）幼兒の時間　リズムアソビ　印牧季雄外（ピアノ伴奏）國枝一郎
一〇・二〇（城）家庭の時間『時局家庭生活の話』調味料の節約と標準使用料　中島しげ
午後〇・〇五（大）マンドリン五重奏（一）糸杉林にてサルトーリ作曲（二）牛のメヌエット　ハイドン作曲・マチオツキ編曲（三）組曲『村人』リルテル作曲（イ）朝（ロ）喜ばしきめぐり合ひ（ハ）舟遊び（ニ）結婚（第一マンドリン）富田艶子（第二マンドリン）藤江昌子（マンドラ）富山勇吉（ノリュート）志方吉雄（ギター）若山美惠子
三・〇〇（城）婦人の時間　愛國班常會の知識（一）常會の由來　國民總力京城府聯盟事務理事　肥塚正太
四・二〇（東）大相撲春場所實況（十三日目）―兩國國技館より中繼―
七・二〇（城）軍事國語講座の時間　軍事國語に寄せられた半島靑年の赤誠　陸軍大尉　中井隆次郎
七・四〇（東）ニュース解說
八・一〇（東）新年青年大會―日本青年館より中繼―（一）講演　皇國青年の覺悟（二）吹奏樂（イ）行進曲『軍艦』（ロ）皇道行進曲（ハ）行進曲『愛と名譽のために』
內田榮一（四）青年奏人劇『跡押し』（演出）薗池公功（五）浪花節

童話組曲　七・四〇

童謠の明治・大正・昭和　中野忠晴　外

これは童謠を大人にも面白く聽かせると云ふ意圖の下に昨年十一月八日に放送して好評を博した『なつかしの童謠卷き』に次ぐ童謠の番組化である、明治、大正、昭和を通じて一般に親しまれて居る童謠や小學唱歌の中から夫々數曲づつを選んでリズミカルに構成したもの、原始的なメロデイが如何に現代化されて居るかと云ふ點がミソである、內容は大體左の通り

（イ）日の丸（白地に赤く）（混聲合唱と兒童齊唱）
（ロ）春が來た（女聲合唱と男聲合唱）
（ハ）汽車（兒童齊唱中野忠晴、女聲合唱）
（ニ）ひらいたく（兒童齊唱）
（ホ）通りやんせ（奧山彩子）中野忠晴混聲合唱）
（へ）あわて床屋（全員）
（ト）肩たたき（兒童齊唱、奧山彩子）
（チ）とかね達（中野忠晴、奧山彩子）
（リ）昭和の子供（兒童齊唱、男聲合唱）
（ヌ）兵隊さんよ有難う（全員）

落語　村芝居　蝶花樓馬樂【後9.10】

町內の集會で若い者が素人芝居をやらうといふ、所が役をもめがして仲々配役が決らない、そこで一同が厭がる役を飯炊きの權助にふりあて、芝居をやつた事があるかと尋ねる、するとこの權助が芝居通で鎭守樣の祭禮の時に村の若い者とやつた村芝居の話をして主人を煙にまくといふお笑ひ。

本社特選　花形十人拔大碁戰
中川四段四連勝五局目
第三回

持時間各十時間　一分以內切捨
消費時間　白一三五分　黑一三六分

●二七	へ	六	1分
○二八	り	四	11
●二九	ぬ	四	1
○三〇	り	五	:
●三一	へ	七	4
○三二	ほ	八	3
●三三	は	十四	:
○三四	へ	十六	5
●三五	に	三	:
○三六	を	四	18
●三七	ぬ	五	10
○三八	ぬ	二	1
●三九	る	二	1
○四〇	ぬ	二	:
●四一	る	二	3
○四二	り	二	:
●四三	る	四	:

六段　林有太郎
先　四段　中川新

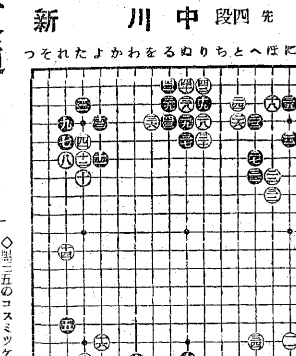

白の註文通り
評解　七段　岩本薫

◇黑二七とトンで出るのが輕いよい手である。これを『へノ五』にノビるのは重い。白二八、三十とツケノビて黑『ちノ五』の封鎖を避けたのは當然、次いで黑三二とオシた時、白三三とノビたが、これに就て岩本七段が獨特の輕妙な手法を推奬された。

（評解）白三三のノビは重い嫌ひがある。私はこの手で『はノ十』の二間トビを推奬する。これに對して黑にノ九に遡つて來れば、白は參考圖（1）を用して惡くない。圖中黑一で三にハネれば、『い』とツケて捌かうといふのである。

参考圖（1）

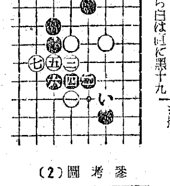

参考圖（2）

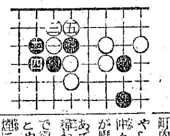

◇黑三五のコスミツケは大きい手である。これは堀を補强して白石の安定を計ると同時に、白の根據を奪つて居る。所謂攻防兼備の手である。だから白は直に黑十九の一子を切取つて逸早く治まつたのである。

（評解）白が三六の手で三八にキラなかつたのは、すると參考圖（2）の如く後手になつて了ふからである。つまり白は黑十九の一子を先手に切取つてから左下隅に先鞭したいのである。此處に白三六の註文が存するのである。即ち黑三七と交換してから白三八とキレば、以下黑四三迄となつて白は先手を取る事が出來る。

×

要するに黑四三迄の結果は白の註文通りになつた譯である。黑三七で三八にツグのは、白三七とマゲられて惡い。又黑四三にツキアタるのも、白『をノ五』とノビられて惡い。この場合白を行くのは不可抗力のやうであるが、實は他に白三六の註文を外す打方がある。それは明日の譜上において述べるが、私は譜の黑三七以下には贊成しない。

◇黑四一で四三にツイで先手を取らうとしても、今度は白四一黑『をノ三』白『をノ二』黑『わノ三』となつて矢張り後手であるばかりか、譜に比して更に惡い結果を招く。

本紙獨占全勝者參段總動員
東西對抗大棋戰
加藤六段三局勝四局目
第九回

七段　△梶一郎
六段　▲加藤治郎
（圖は第百七十六手迄）

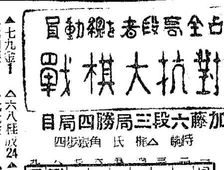

▲七九金1　△七四銀　▲六九銀1
△六八桂成24　△七七金　△一九龍
▲七五龍1　△同　角
（指手百七十四手、持時間各八時間）消費時間　梶氏…　加藤氏…

後手長期戰を企圖
觀戰記　八段　齋藤銀次郎

加藤六段の殘り時間は僅かに五分？然も、敵の七十六桂に對する應手はむづかしい。が、加藤氏は全極落着いたものだ。燐草に火をつけてユックリ（といつても惑しだけで、時間は一分餘）考へて、七九金打ちと緩く。

梶六段は、此處で充分考へて六八桂成と指す。此の梶氏の應手は好い。大抵の人が相手の持時間が少くなつて來ると、相手に考へる餘裕を與へ（まいとして、自分も早く指すものである。敵が之ほっまらない事で、時間のない敵におつきあひをしてゐる樣なものだ。そうして時間の無い方は緊張して指してゐるから間違ひは少いが、時

後手、四三角から手順に七四銀と七六龍、七六銀打で龍を奪ひ、敵の攻擊力をそいだのは大勢を觀察して誤りがない。

先手、七五龍以下龍の價死は已むを得ない。敵の七六角に六九銀打も惜しいが、仕方のない處である。

之で加藤氏の持時間はあと纔々二分――もう流石の氏も煙草を捨てた。他見にもその眞劍さがハッキリと解る。

間にユトリのある方は徹底味を缺いて間違ふ事が多い。

梶六段は敵を時間切れの窮地に追ひ込んで少しも焦らない處は偉い。

木村名人講評

梶氏は敵に戰鬪力なしと見て悠々香を取つて武器の補充をする。

先手七九金より再を犠牲の三二角は、持時間切迫の影響と考へられるが、それにしては大勢に響を運んでゐる。時間の問題には變化の妙い持久戰形が必要であるから二三角もこの意味に適つてゐる。

後手四三角以下龍を捕殺しつゝ手順に自玉の危險を解消したのは、梶七段得意の場面で、氏一流の奏早さが感ぜられる。

梶氏は長期戰を企圖してゐるのだ。時間のない加藤氏にとつては之が一番恐しい。三二角と打つて敵の長期戰に對抗する用意をする。八四香――簡潔を狙つた後手は愈々總攻擊開始だ。強靭の粘りを以て誰はれる加藤六段、時間切れといふ强敵を背後に控へながら好くこの敵の攻擊に堪へ得るや否や。

（本日の指手は觀自）
持駒　▲加藤氏　金桂桂歩

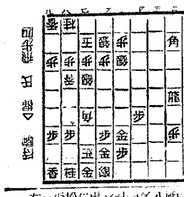

商業登記公告

[illegible]

京城地方法院仁川支廳
京城地方法院宣川出張所
京城地方法院開城支廳
法人登記公告
京城地方法院抱川出張所

ベルツ丸
病毒と體毒が氣持よく取れる

梅毒や遺傳毒で永年惱み、絶えず頭重、耳鳴、肩凝り便秘、吹出物、脫毛、手足の痛み、高血壓、不眠等に苦しみ何を試みても却々治らず、その害毒を子供にまで及ぼし、頭が次第に惡くなるので困ると云ふ全身梅毒の方々は一日も早く獨逸ベルツ博士で有名なベルツ丸の服用をお奬め致します。

驅梅　內服藥ベルツ丸は、梅毒菌の撲滅は勿論、新陳代謝の機能を旺盛ならしめ、血液や淋巴液、脊髓液を淨化して大小便と共に恐るべき體內の毒素を排泄致しますから胃腸を初め凡ての內臟器官は强化され、心身共にサッパリした無毒健康體になります。

梅毒胎毒に惱む人
瘡毒しつ冷毒の人
遺傳や腦梅毒の人
吹出物ニキビの人
神經痛關節炎の人
硬化症高血壓の人
血液に汚れある人
頭痛耳鳴便秘の人

藥價　二十日分…三圓　三十五日分…五圓　七十五日分…十圓　徳用…二十圓　家庭用…三十圓
送料　內地十五錢　海外四十二錢
全國有名藥店及デパート藥品部にあり。

本舖　鈴木日本製藥社　社主　鈴木清二
東京市日本橋區濱町三丁目
振替東京百五番・電話茅場八十番九十番

外科 肛門病科
醫學博士　朴昌薫
京城府樂園町一三五番地
電話（光）二四五二

大衆向革靴發賣

實用向甲皮ゴム底革靴
編上靴　十文、十三　十一圓八十錢
同　十半以上十一半　十二圓八十錢
甲皮は豚黑革に硬質板ゴム底の實用品學生青年訓練等好適品であります
短靴ブル型　十文十三　八圓四十錢
同　同　十半以上十一半　十圓三十錢
大衆紳士向短靴
フレンチ型先細ケント型同値
十一文七分　十二文二割高
十半以上十一半　十圓三十錢

甲皮革底紳士向短靴
實用向フレンチ型紐付三節付同値
上品甲豚革　十一圓九十錢
特品甲犬馬革　十四圓九十錢
各品共十半以上十一半迄同値
十一文七分　十二文二割高
フレンチ型
上等甲犬馬革紐付
特製短靴　別上製甲馬和製キット紐付短
チ型ケント型同値　十七圓八十錢
フレンチ型ケント型同値　二十二圓
送料（內地一足三十三錢二足四十五錢　其他一足六十二錢二足七十五錢）

遞信省令にて代金引替小包扱中止に付き品代金送料共必ず前金に願上ます
御注文の際靴文數及足袋文數よりアル型は半文他は七分以上一文大が適當です

合資會社　金城商會販賣部
名古屋市千種區吹上本町
電話千種一七八三番　振替名古屋一七六番

內科胃腸病 腦神經科
北島醫院
京城府明治町四丁目一五五
電話本局②三二七四番

京城帝國大學教授・医學博士 杉原德行氏創製
鮮麗蔘

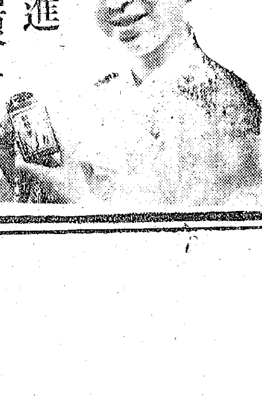

精力增進 疲勞回復に

鮮麗蔘は從來のあらゆる人蔘製劑と其の製法を異にし朝鮮に於いて最も優秀な人蔘として有名な開城の高麗人蔘の全有効成分を化學的に純粹に抽出した粉末でありまして温湯に直ちに溶解し人蔘の臭味を害する事なく服用する事が出來ます。

朝夕一日二回御飲用下さいますと精力を增進し疲勞を回復し殊に御老人御婦人方に御服用して戴きますと身體がいつも温り血色も亦非常によくなります。

朝鮮から戰地への御慰問品に又內地への御土産に鮮麗蔘を御送りドされば必ずやお喜び下さる事と存じます。

【效能】虛弱、貧血、冷え性、精力增進、疲勞回復等に効めが御座居ます。

【用法及用量】コーヒー茶碗に本劑を一藥匙入れ湯又は温湯にて溶解し一日二回服用して下さい。

定價　五十瓦　參圓

全鮮各地藥店、デパートで販賣致しております。

【製造元】京城帝國大學醫學部附屬生藥研究所
【發賣元】開城蔘業株式會社
【朝鮮總代理店】京城府大門通二丁目　株式會社新井藥房
清津府浦項洞　株式會社清津新井藥房

製法特許　朝鮮高麗人蔘製劑

京城日報 夕刊 一部定價金二錢

淮南平野の殲滅戰
新四軍第四支隊の掃蕩完了
わが精鋭の戰果赫々

【蚌埠十九日同盟】西南地區に蟠居せる新四軍第四支隊殲滅のため十日前後より行動を開始した我が佐藤、筒井、大澤の各部隊は寒風吹き荒ぶ淮南平野を中心に各部隊それぞれ赫々たる戰果を收めてこのほど掃蕩戰を完了した、今次作戰は隱密裡に進められたものだけに敵は不意を衝かれて隨所に潰走、十二日夜定遠を出發した〇〇部隊の一部は十三日午前七時藍店東南(定遠西南廿キロ)附近の一部落において敵一部隊五十人が我が部隊の近づくを知らず全員シャツ一枚となつて朝の體操を行つてゐるのを發見一擧にこれを殲滅した

功果舊橋を爆撃
更に固舊製錬所粉砕

【佛印〇〇基地十九日同盟】我が海鷲の爆撃により閉鎖された雲南ビルマルートの功果新橋はその後依然復舊せず不通状態にあるが、その下流一千米の箇所に復舊を急ぎつゝある舊橋に對し十九日海鷲は又復大爆撃、命中彈を浴びせ橋桁に大損害を與へた、爆撃後の偵察によれば新橋の架せられてゐる附近で渡河作業を行ひ、辛うじて援蔣物資輸送の杜絶を防いでゐる模樣が看取された、なほ同日海鷲の他の一隊は固舊錫製錬所を爆撃、破壞された同工場再建のため最近修築に取かゝつた新建築物の周圍を猛爆し再び大損害を與へた

【佛印〇〇基地十九日同盟】南支派遣海軍航空部隊は十九日左の如く攻擊を實施し、全機無事歸還せり

一、西本指揮官の率ゐる金田、花本の各部隊は復舊中の固舊錫製錬工場を爆撃甚大なる損害を與へた

一、瀬戸指揮官の率ゐる平野、末廣の各部隊は滇緬公路功果橋を爆撃、極めて甚大なる損害を與へその交通を遮斷せり

政府の所信披瀝
全幅の協力を要請
首相の施政方針演說草案決る

【東京電話】廿一日の再開議會劈頭行はれる近衛首相の施政方針演說草案は十九日午後七時から開催の臨時閣議に附議決定された、よつて近衛首相は廿日午前中に宮中の御都合を伺つて參內、內奏することゝなつた、演說內容の骨子は左の如くである

先づ緊迫せる國際情勢の中に立つて我が國が重大時局に直面せる旨を强調し、三國同盟締結の意義、英、米、ソ各國の對日動向と政權承認後における我が對支政策、基本國策要綱に基く國內政治、經濟、文化、思想の各般に亘る戰時下諸政策の進捗など內外情勢に對する政府の確固不動の所信を率直に披瀝し、全幅の協力を求める

なほ松岡外相の外交方針演說、河田藏相の財政方針演說の二草案を同日の閣議で報告承認された

藏相演說要旨

【東京電話】再開議會劈頭の衆議院本會議で行ふ河田藏相の財政方針演說草案は十九日の臨時閣議で決定を見たので藏相は廿日午後宮中に參內內奏申上げるが、財政方針演說要旨は次の通りである

一、昭和十六年度一般會計並に特別會計豫算案の概要

一、右に伴ふ十六年度赤字公債發行額の內容並に公債消化對策

一、昨年中の我國金融並に物價情勢の概況並に本年の見透し

一、昨年中の本邦對外貿易の概括的說明並に今後の展望

一、國民經濟諸般の徹底强化等

而して藏相は事變發生以來五年目を迎へた本年度は當面の財政問題と全般に亘つて複雜多岐なる國際情勢に對處するため全國民の奮起協力を强く要望する旨である

兩陛下
宮城に還幸啓

【東京電話】天皇陛下には議會開院を前に廿日皇后陛下と御同列にて葉山御用邸から還御あらせられた、天皇陛下には百武侍從長御陪乘、皇后陛下には保科女官長御陪乘、松平宮相、木戸內府以下御供奉を從へさせられ午前十時十五分葉山御用邸御出門、同十時卅分逗子驛御發車、同十一時卅分東京驛御着車、一旦秩父宮御殿に入らせられ皇太后陛下御使大谷大夫の奉迎を受けさせられ市民奉迎裡に天機麗しく御機嫌麗しく十二日振りに宮城に還幸啓あらせられた

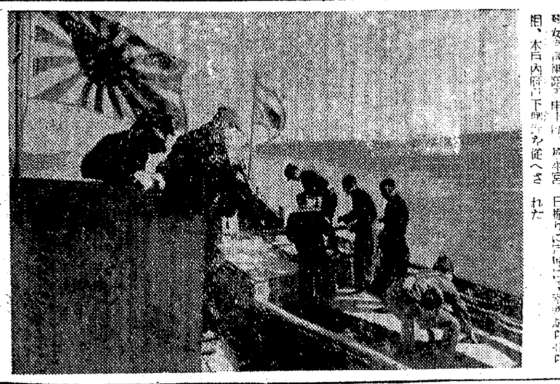

舟山島附近の敵戎克を臨檢

世界平和確立に
米の猛反省を促す
三國同盟は帝國外交の基調
外相演說要旨

【東京電話】休會明け議會劈頭近衛首相の施政方針演說に次いで行はれる松岡外相の外交方針演說は十九日夜の臨時閣議において同外相より說明報告し全閣僚の承認を得たが、右演說の要旨は次の如くである

三國同盟 日、獨、伊三國條約は帝國外交不動の基調をなすものでその意義は世界平和に貢獻せんとするものに外ならない、帝國は三國條約の精神に則り大東亞共榮圏確立に邁進すると同時にこの精神を毀損せんとする者は即ち世界平和の破壞者と看做すものである

日華基本條約と日滿支の關係 滿洲國の國礎は日滿議定書によつて益々鞏固を加へつゝあるが帝國政府はさきに國民政府との間に日華基本條約を締結し以てこれを正式承認すると共に滿華兩國間に於ても相互承認が行はれ、こゝに東亞新秩序は日滿華三國の緊密なる提携の下にその中核を形成するに至つた、併しながら帝國政府は依然として對日敵性を固執する重慶政權に對してはこれが帝國の眞意を諒解し同調し來るまでは斷乎膺懲の手を收めざる決意を固めつゝあるものである

南方問題 帝國政府は目下對佛印交涉を初め對蘭印交涉を行ひつゝあり、又泰國との間には有効期間條約を締結し更に滿洲とは公使交換を行ふこととなつたが、これらは總て大東亞共榮圏確立のため日本の地歩を示すものに外ならず、南方問題は帝國の聊かも忽がせにし得ざる所である

日ソ關係 帝國外交は畢竟世界平和に貢獻せんとするものであるが、この目標に關聯して日ソ關係の改善を圖るべく鋭意努力中である

通商問題 從來我國の通商は對英米關係がその大部分を占めてゐたが、最近の對英米關係惡化の傾向に鑑み大東亞共榮圏確立、高度國防國家完成のために自給自足の經濟を急速に確立せねばならぬので、この方向に沿つて內外の情勢に照應しつゝ目下努力中である

日米關係 最近日米關係は惡化の一途を辿る傾向にあるがこれはアメリカが故意に我國の眞意を曲解せんとするとが原因である、更にアメリカは自國に對してはモンロー主義を振りかざして他人の干涉を排擊しつゝも他國に對しては兎角干涉がましい態度をとつてゐることは看過し得ざることである、アメリカが大國として世界平和の確立に協力すべき責務に目覺め、やがてアメリカ政府の反省を要望するものである

けふの閣議取止め

【東京電話】廿日開催される豫定の臨時閣議は再開議會劈頭行はれる外交並に財政方針演說が十九日の臨時閣議で總て決定を見たので取止めとなつた

分家に關する民法改正閣議決定

【東京電話】選擧法改正に對應し司法省では選擧權獲得のための分家を防止するため、現行民法中分家に關する部分を改正し分家の條件として「獨立の生計を營み得る者たること」の主旨を挿入することになり、右の民法改正要綱は十九日夜の臨時閣議において選擧法改正案と共に正式に決定した

議員選擧法改正案
臨時閣議 原案通り決定

【東京電話】翼賛議會體制確立の基調たる戰時的衆議院議員選擧法改正案は客臘六日の閣議で決定された要綱に基き、內務と司法兩省間に法制局において合同審査をなし、原案の立案準備を急いでゐたが、十七日の閣議において問題の兵役終了者は別に考慮する旨の事項を先の閣議決定要綱より除外して最後案を得たので、十九日夜の臨時閣議に附議、平沼內相より原案內容を詳細に說明、審議の上原案通り正式決定した、よつて政府は廿日同案の樞密院御諮詢奏請の手續を取ることゝなつたが、樞密院の審査は二十日乃至一ケ月を要する見込で從つて同案の議會提出期は二月廿日前後となる見込

議員定數は四百名
選擧權者は廿五歳以上の男子戸主
選擧法改正案の要旨

【東京電話】翼賛議會體制確立の礎石たる衆議院議員選擧法改正案は十九日夜の臨時閣議で正式決定、政府は同夜左の如く同法改正要旨を發表した、今回の改正は劃期的な全文改正であるため案文整理及び改正に伴ふ關係勅令案の立案調整等になほ殘された部分があるので、樞密院に御諮詢奏請の手續をとるのは兩三日後になる見込みである

第一、議員定數及び選擧區

一、議員定數は四百名とす

一、一府縣一選擧區とす、但し東京府、大阪府、兵庫縣、愛知縣、福岡縣及び北海道については二乃至四の選擧區に分つ

第二、選擧權及び被選擧權

一、選擧權は滿廿五歳以上の男子たる戸主とす

二、治安維持法違反の罪を法第六條第六號の犯罪中に加ふ

三、法第六條第七號の犯罪者につき被選擧權の缺格期間を延長す

四、選擧權の制限につき裁判所の宣告により之を緩和し得る規程を削除す

五、政務官を廢し參政官を置くこととす

第三、選擧手續

一、選擧運動期間を十日間延長す

一、混同選票の制度を採用す

三、當選承諾屆出期限後の一般缺員者繰上げ制度を廢止す

四、補缺選擧及び特殊の者を除く再選擧は當該選擧區の議員定數の三分の一(その數二人より少き時は二人)に達するまではこれを行はず

第四、議員候補者制度

一、自選立候補の制を改め議員候補者は推薦協議會において銓衡し三十人以上の連署を以て選擧長に屆出でありたるものに限る

二、議員候補者屆出の供託金を廢止す

三、推薦協議會は左の如き制限に依らしむ

(イ)推薦協議會を開かんとする時はその發起人は豫め警察官署に屆け出づることを要す

(ロ)推薦協議會は選擧の期日公布又は告示ありたる後に非ざればこれを發起し得ず

(ハ)推薦協議會の發起人は五人以內とし五十人以內に對し文書を以てする他これに參加を勸誘し得ず

(ニ)同一人は二以上の推薦協議會を發起し得ず

(ホ)推薦協議會の發起人及びこれに參加の勸誘を受けたるものに非ざれば推薦協議會に參加することを得ず

(ヘ)推薦協議會を發起し亦はこれに參加し得るものは選擧權を有するものに限る

四、特定人をして議員候補者たらしめ又は議員候補者たらしめざらんがためになす協議會は推薦協議會の銓衡をなし亦は議員候補者の屆出をなされたる場合の外はこれをなし得ず

五、議員候補者たらんがためになす依頼行爲はこれを禁止す

第五、選擧運動

一、組織的に選擧運動をなさんとする場合(選擧事務長を選任せんとする場合)には供託金二千圓を要す

二、法定選擧運動

(イ)選擧事務長の選任はこれを任意となす

(ロ)選擧委員もまた選擧事務長の承諾を得て勞務者を選任することを得

(ハ)選擧委員に對し日當を供與することを得

三、所謂第三者選擧運動

(イ)演說亦は推薦狀による選擧運動にはその依頼及び出演者の派遣を含む

(ロ)議員候補者亦は法定選擧運動者の開催する演說會に出演する場合の外所謂第三者は一切實費の辨償を受くることを得ず

(ハ)議員候補者亦は法定選擧運動者の開催する演說會に出演する者に對し日當を供與することを得

(ニ)所謂第三者にして演說による選擧運動をなす者は一演說會につき三圓以內の勞務者を選任することを得

(ホ)所謂第三者のなす選擧運動のためその者と同居する親族、家族及び常傭の使用人は勞務の提供をなすことを得

第六、選擧運動の費用

一、選擧事務長の選任なき場合は議員候補者も選擧運動費用を支出することを得

二、議員候補者の休泊、飲食等のために要したる費用は選擧運動の費用に非ざるものとす

第七、選擧罰則

一、議員候補者たるべき者の銓衡亦は推薦に關する買收行爲及びその自由、公正を妨害する行爲を處罰する規程を設く

二、選擧運動費用不法支出の罪につき罰金刑を加へ禁錮刑との選擇刑とす

三、或る場合の形式的犯罪(第百廿條及び第百廿一條の罪)は假令當選人これにより處刑せらるることあるも、これを當選無効の原因となさず

四、連坐制

(イ)選擧事務長が買收犯罪により處刑せられたる時は當然當選人の當選を無効とす

(ロ)選擧事務長の費用超過支出の罪を所謂連坐規程中に加へこれらの者が其の罪により處刑せられたる時は當然當選人の當選を無効とす

五、選擧犯罪の時效完成期間を一年に、なほ犯人逃亡したる時は二年に延長す

第八、選擧公營

一、議員候補者氏名等の掲示の公營を行ふ

二、無料郵便物制を實施す

國土計畫論
中村總七郎

最近國土計畫と謂ふことが各方面から論議されてゐるが斯かる大計畫は種々の角度から檢討されねばならぬと考へる。これに類する計畫は昔から稱へられて居つたやうである。我々が學生時代の十數年以前、我國は風光明媚世界の公園であるから外國からの遊覽者を一人でも多く呼び寄せて外貨を獲得しよう、その手段として國土全體、即ち神社、佛閣、公園、遊覽場、運動場は無論、住宅、工場、官公署、學校、堤堰、河川、港灣まで都市、田舍を問はず、凡ての物を整美化して觀光日本を建設しようと、一部人士に强く主張されたことを覺えてゐる。

都市計畫及び農村計畫も歐米からの輸入で、隨分以前から研究され實行もされて來たが、內の衛生、交通等の施設は大分改良されたが、これも國土計畫の一部分である

以上は數例に過ぎないが、發電計畫、土地改良計畫、交通計畫等數へあぐれば枚擧に遑ない位で、各種方面の統制された計畫があらう。然し今般取上げられた國土計畫といふものは自由主義的經濟機構の産業立地計畫といつて工場の建設には原料獲得、工業用水、交通、生産品の販賣等の便否に因つて自ら適地が決定し、農業を營むにも栽培作物は氣候風土に制約され經濟上から決定されて來た。これも産業上の觀點から見た國土計畫であらう。

に立脚したものでもなく、個人の保健衛生的のものに制限を置いたものでもなく、勿論國土の美化を考へたものでもなからう。かやうな部分的のものではなくて、實は高度國防國家建設に役立つ國土計畫であり、そのためには綜合的構成のもので、公益は私益に先んずるといふ指導精神に則り一貫したものであり、國土を最も完全に利用し開發するものであらねばならぬと信ずる。

我等の土地と雖も最高限度の生産力を擧げ得て、その生産物が圓滑に配給され、生産と消費の均衡がとれて國民生活は安定され、然も戰時國防資材は十分供出されるやうな國土計畫、更に一歩前進して國力發展の基礎となる人口增加に對應する人口維持の爲にする動的の國土計畫まで進展させてこそ初めて、大東亞共榮圏內の諸國に永遠の繁榮が齎せられるであらうことを信ずる次第である。(筆者は全羅北道土地改良課長)

議會あす再開

政府、既に萬全の陣
注目さる選擧法改正案

【東京電話】休會明けの議會は愈よ廿一日再開されるが直面せる未曾有の大試煉に堪へて政府議會は如何なる意思と行動を顯現するか全國民は齊しく注目するものであるあらゆる意味で重大な意義をもつものはあるまい。世界變革への新しい歷史の發言が身近に切實に感ぜられる、今や戰ひを擧げて「國家のために」の理念、即ち一億同胞に强く要請されてゐるのだ時を打つた官民懇談會は過去の政治的時日の中に先づ採り上げるべきは政府と民間との懇談會であつた

政府が 去る十四日衆議院代表との懇談會を皮切りとして十五日は貴族院、十六日は言論界、十七日は經濟界の各代表と四日間に亘つて開かれたその官民懇談會は、內容においてこの種會合に嘗つてない重大な意義をもつものである。即ち近衛首相はこの懇談會において日獨伊三國同盟締結以來の對外關係の推移について

(イ)英米の對日態度(ロ)對ソ關係(ハ)南京政府の承認と重慶政權の抗戰(ニ)大東亞共榮圏問題

一、現下の國際情勢と帝國外交の基調

一、戰時經濟運營、經濟動員計畫の概況を述べ、最後に政府の所信と將來の方策を率直に表明して國民の協力を求めた

從來官民懇談會と言へばお座なりのもので國民の胸を打つ底のものはなかつた、今回の懇談會がこの古い型を破つて國家、機密に關する事項まで腹を割つて說明し、政府自らの持つ時局に對する認識と決意とをぶちまけたことは

內外が 言葉だけの重大性でないことを端的に物語ると同時に時局に對する國民の奮起なる決意を認識する上に大なる效果があつたことは懇談會出席者の殆ど全部が認めるところだ

議會を通じて運營 政府は去る十七日の懇談會最終日に際し全國民の覺悟を促すためその確乎たる所信を公表する考へであつたが、再開議會も迫つたのでこれを取止めその代りに再開劈頭行はれる近衛首相の施政方針演說中に懇談會における說明內容を織り込み、率直大膽に議會を通じて全國民に我が國を繞る危機その他對日敵性國家の攻勢的態度の現狀を訴へると共に、これに對處する政府の戰時策を明示し一億同胞の覺悟を促すこととなつた

選擧法 改正の本腰り問題となつた現行衆議院選擧法の改正も曩に六日要綱の閣議決定後、選擧資格の點で結局十七日の閣議で平沼內相から「兵役を了した者の選擧資格については尚檢討を要するので今次の改正にはこれを加へないこととした」旨の提言があつて閣議決定要綱中この點だけを除外して今議會に提出することとなり十九日夜の臨時閣議で改正法律案が正式に決定を見た

元來選擧法の改正は近衛內閣が議會新體制の確立を根幹として從來の自由主義、民主々義的政黨思想を排擊し、眞に官民協力の翼賛議會實現を狙つてこれを重要政策として取上げて來たものだ、この意味からいへば閣內の相剋摩擦を極度に警戒する近衛內閣が選擧法改正に本腰を入れたのは相當に意義深きものありといはねばならぬ、戸主選擧制の確立、議員定數の減少を骨子とした改正案からして革新的な改正であるかどうか、寧ろ選擧法の一部改正より議會制度の全面的改革こそ翼賛議會確立の本道だと思はれる、現在世界は擧げて動亂の渦中にあり我國も國家存亡の重大時局に直面してゐる際選擧法改正の如きは此際議會への

提出を 見合せるべきであるとの意見が閣僚の一部に擡頭したのも尤もなことといへようが既に選擧法改正案の議會提出は閣議で決定し、樞密院も政府原案を無修正で可決する筈であるが、無黨無派の今議會がどうこれを扱ふかが蓋し見物であらう

政府鞭撻を第一義 無黨無派といふ議會始まつて以來の戰時翼賛議會即ち、我が國本來の翼賛國防議會は總額六十八億圓に上る尨大戰時豫算を初め選擧法改正案や戰時下高度國防國家體制確立に不可缺の經濟關係重要法律案など實に百廿八件に達する法律案が持込まれ、政府と衆議院との連絡には富田書記官長を表面に立たせ政黨出身閣僚たる小川鐵道、金光厚生、秋田拓務の三相がその舞臺裏にあつて『總裁のない議會』の圓滑なる運用に萬全の陣を張つて再開議會への毅然たる態度は決つた

これに對し貴族院の方は各個人の地位は別とし衆議院の方はどうあらうとも、大筋から見れば議員倶樂部一本に纏めて質問のための質問、攻擊のための攻擊を出來る限り速かに放棄して政府鞭撻を第一義に置く建設的

質問陣 を擔へてゐるやうだ、而して政府も議員も『目當のつかない議案』に新しい認識で臨むとしてもいつ何を契機として舊體制の議場心理を爆發せしむるかも知れぬと双方自らを戒めてゐる點もないではないが、再開第一日における兩院本會議の秘密會は兎も角一抹の不安を一掃して眞に翼賛國防議會の圓滑なる運營に少からぬ好影響を與へることゝ期待されてゐる

中心に 興亞諸團體の統合整理、日華新條約が締結され、大東亞共榮圏の實現が進展するに伴ひ民間興亞各團體の對支活動が一段と活潑となり、これらの指導方針の確立が叫ばれてゐたが、政府は去る十四日の閣議で『大東亞新秩序建設を目標とする諸團體の行動は日滿華共同宣言の主旨によるべきで專ら國家の精神に反し皇國の主權を曖昧ならしめる恐れあるが如き國家聯合理論などは許さぬ、帝國內における興亞團體を整理統制し統合運動は大政翼賛會をして當らしむる』旨を決定した、この指導理論に基づき興亞團體が目下興亞諸團體の統一結成が着々具體化してゐるが、結成の方向としては

一、興亞を主とする事業團體

二、思想文化團體

の二個の統合が考慮されてゐるが、この中大政翼賛會の傘下にあつて指導を受けるのは思想文化團體たる現存の大亞細亞協會、東亞同文會、東洋協會などの諸團體が統一され新しい形の聯合體が結成されることとならう

獨、マルタ島空襲
格納庫、兵舎を粉砕

【ベルリン十九日同盟】十八日午後獨伊空軍の急降下爆撃機の大編隊は獨伊戰鬪機の掩護の下にマルタ島の二大飛行場を猛爆した、DNB通信の報ずるところによれば、このマルタ島空襲は前後數時間に亘りドイツ爆撃機は密集隊形で次々と飛行場を襲ひ、防禦砲火を冒して垂直急降下により正確に爆彈を投下、格納庫に兵舎は高性能爆彈に粉砕され、更に火災を發して完全に灰燼に歸した

獨機、英商船を爆撃

【ベルリン特電十九日發】ドイツ軍司令部發表＝獨空軍は十八日クラクトーン(エセックス州)附近海上で八千トン級のイギリス商船を爆撃、同船は火災を起し大破した

＝人＝

◇赤橋新治郎氏(安全藥協會府取締役)廿日入城半島ホテル

時の録音

武器貸與案をめぐつて米政界は賑々。

×

而も戰爭干涉派の地方から反對の手紙が殺到してゐる。

×

チグハグの二人三脚といつた形、スタンドの見物席からはノスくと笑ひ聲が聞える。

×

重慶が遂に新四軍に解散命令を出した、國共兩軍の衝突擴大は必至だ。

×

然し英米の對重慶援助は益々露骨化す。一億國民は更に決意を固め目的達成に邁進せねばならぬ。

×

けふ大寒入り、寒氣が本格的だといふ。緊張せよ。

三國志 【413】
出廬の卷
吉川英治(作) 矢野橋村(畫)

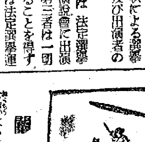

鬪 (三)

王忠は、悔して云ひ返した。

「かりにも、丞相はどなたが、汝ごとき下賤の蠻夫と、何で戟を交へようか。もう一度生れ直して來い」

「吐ざいたな、王忠」

關羽が馬を踏寄せると、王忠も槍をひねつて、突つかけてくる。關羽はよい程にあしらつて、わざと逃げ出した。

「口ほどにもない奴」

と、淺慮にも、王忠は圖にのつて、關羽を追つかけた。

「口ほども無いか、有るか、敵の中座を分けてつかはす。さあ王忠、こつちへ來い」

關羽は、青龍刀を左の手に持ち變へた。王忠は、あわてゝ馬の首をうしろへ向けた。が、早くも、關羽の手は、彼の鎧の上帶をつかみ、

「じたばたするな」

とばかり、輕々小脇に引つ抱へて駈け出した。

潰亂する王忠軍を蹴ちらして、馬百匹、武器二千駄を分捕つて關羽の手勢はあざやかに引揚げた。

歸城すると、早速、關羽は、王忠をしばりあげて、玄德の前に献じた。

玄德は、王忠に向つて、

「汝、何者なれば、詐つて曹丞相の名を僭稱したか」

と、詰問した。

王忠は、答へて、

「詐はりは、われらの私心ではない。丞相がわれ等に命じて、御旗をさずけ、擬兵の計事をさせられたのである」

と、有の儘に云つた。

そして、猶、

「不日、袁紹を破つて、丞相がこれに來給へば、徐州ごときは一日に蹴つぶして了はれるであらう」

と、豪語を放つた。

玄德はどう考へたか、王忠の縄を解いて、

「君の言は、實に、神妙である。事の成行きから、丞相のお怒りをうけ、征を受けて、やむなくこの徐州を守るもの、玄德には、曹操に敵對する意思はない。君もしばらく、客城にあつて、四隣の變化を待ち給へ」

と、彼を美室に入れて、衣服や酒を與へた。

王忠を奥に軟禁してしまふと、玄德はまた近臣を一閣に集めて、

「誰ぞ、この次に、もうひとりの劉岱を、敵の陣から生捕つて來る智者はないか」

と、云つた。

關羽は、婉曲的に、

「やはり家兄のお心はそこにありましたか。實は、王忠と出會つた時、よほど一戟の下に斬つて捨てんかと思つたなれど、いや／＼或は兄の御本心は、曹操と和せず戰はず――不戰不和――といつたやうな微妙な方針を抱いてをられるのではないかとふと考へつき、わざと手捕りにして持歸りましたが」

と、諮つて、自分の推測が中たつてゐたか否かを、率直にたづねた。

すると、玄德は、會心の笑をもらして、

「さなり、さなり！不戰不和とはよくわが意中の計を觀た。さきに張飛がすゝんで行かうといつたのを止めたのも、張飛の氣がしい性質では、必ず王忠を殺して來るにちがひないと愼れたからである。王忠、劉岱のごとき輩を殺したところで、われには何の益もなく、かへつて曹操の怒りを煽るのみであるし、もし、生かしておけば、いくらか緩和されてくるであらう」

さう聞くと、張飛はまた、前へ進み出て、玄德にいつた。

「わかりました。さう御意中を承はれば、こんどは、此方が出向いて、必ず劉岱をひこずり參らん」

「參るもよいが、どうか、此方をおつかはし下さい」

「王忠と劉岱とは、相手がちがふぞ」

「どう違ひますか」

「劉岱は、むかし、兗州の刺史であつた頃、虎牢關の戰で、董卓と戰ひ、董卓をさへ惱ました程の者である。決してかろんずる敵ではない。それさへ辨へてをるなら行くがよい」

天香閣ホテル御案內

本館 府內平洞町三六 獨逸領事館跡 電話光化門二三五、三七六〇、三八九五

別館 郊外貞陵里 元天香園別莊 電話光化門一六〇九、一九五五

和鮮洋三樣式の設備が完備いたして居ります御家族御同伴御靜養に御利用願ひます

鼻病
風引が多い 鼻の惡い人に
今が絶好の治療期！

鼻と腦とは 薄い骨の膜一枚で隣り合つて非常に密接な關係がありますから惡化すると頭まで台なしにする!!

放つて置かずに一日も早く！

鼻汁が出る、鼻が塞る、嫌な臭氣ある鼻汁が時々血と交つて出るので頭はボンヤリし、始終頭重、耳鳴、肩凝り、不眠等に苦しみ、記憶力や判斷力は減退して少し仕事を續けてゐると直ぐ眠氣を催し、それかといつて寢ても眠れないといふ方々の多くはその病因が鼻の病であります。その儘放つて置くと薄い膜一枚で隣合つて居る腦に影響を及ぼし頭が段々馬鹿になつて取返しのつかぬ事になりますから、鼻の病で永い間惱んで居る方々は手間ひまいらず、極めて簡單に使用が出來、然も效果の早いピノサン療法で病氣の惡化しない內、一日でも早く治療する事が何よりも大切であります。

青少年に鼻病患者が多い

昔から鼻タレ小僧などいふ平氣でゐた惡習慣もある如く日本人特に青少年に鼻病患者が多い事は統計の示す所でありますが鼻の病は風土の關係もありますが多くは鼻病に對する衛生知識の不足が非常に大きな原因をなしてゐる事は事實です、青少年時代の鼻病は非常に惡化早くそのため腦に鬱血症狀を起し、腦神經を衰弱させ頭重、頭痛を引き起し、勉强も仕事も手がつかず將來ある青少年が落伍者として悲慘な日を送つた實例も澤山あります。誠に寒心に堪へない事でありますが、然し一面若い方々の鼻病は手當が早ければ治りも早いもので徹底的であれば治りも早いもの

でありますから病氣に對する根本的原因を考究して信用ある治療法を講ずる事が肝要です。

ピノサン療法とはどんなか

ピノサンは今迄の內服藥や洗滌藥などとは全く異なる一風變つた粉藥でキヽメが早いばかりでなく、藥に添付されて居る新案吸藥器で藥を吸ひ込めば、藥は鼻腔內深く隅々の部分にくまなく撒布、浸透され使用一回毎にこんな汚い鼻汁が溜つて居たのかと自分でも吃驚する程鼻汁が澤山出て來て鼻は氣持よく通り、頭は晴々として輕くなり夜分なども安眠出來、記憶力や思考力等も復活する等、藥効が現はれ快癒を見ます。從つて鼻の病でお困りの方々は是非一度ピノサンをお試みになりピノサンが如何に奏效の早い藥であるかを實際に知つて頂きたいと思ひます

藥は信用第一

ピノサンは大人でも小人でも何の苦痛もなく手輕にやれて然も效果確實といふ實に理想的の家庭藥であります。それは永年の信用が之を證明するところでありまして、多數實驗者が賞讃され、それからそれへとピノサンの顯著なる効力を御吹聽下さる信用第一の評判藥であります。尚本家ではいつも實驗第一主義で藥の實際の効目を御試驗願ふために、無代進呈の上、御得心のゆくやうに御說明申上げてゐますから、どうか鼻病で御惱みの方は御遠慮なくお出で下さいまし。

手輕に出來るピノサン療法で

無代進呈

先づ說明書を御覽下さい

鼻病でお困りの方は最も正確な治療法と、ピノサンが如何に効果あるかを證するに足る治療法の說明書を新聞を見たと記名の入御申込次第無代で差上げます。

ピノサン藥價 十日分二圓、三十日分五圓、六十日分九圓(徳用) (各新案吸藥器無代添付)

製藥 總本店 東京市淺草區藏前三丁目五ノ三 うまや橋際 合資會社 小判屋 電話淺草三三五二番 振替東京二〇一二番

大阪出張所 大阪市東區南久寶寺町一丁目 小判屋出張所 振替大阪一八〇三九番

代理店 円平商會 小林大藥房 高橋盛大堂 資生藥館 ...社

京城府南大門通二 木村藥房 / 〃 新井藥房 / 釜山府辨天町一 大黑堂 / 〃 藤田藥舖 / 大邱府元町一 町田回春堂

待望の各道防護課 あす一齊に開設

咸北 京畿 兩道は係官を増加

〝防空朝鮮〟の完璧をめざして昨年七月から準備中であつた全鮮各道に防護課を新設する職制改正は去る十七日官制改正成つて愈々廿一日から各道一齊に防護課を開設することになつた、豫算は十五年度豫算を以て充當するが、係員は京畿、咸北兩道の二道が警部以下約二百名で、兩道の新任課長については目下人選中であるが遲くとも本月末までには發令される筈であり、それまでは警務課長が兼任する、なほ咸北、京畿兩道はその重要性に鑑み他道よりも第一線的係員を増加されることになつてゐる

合格者 明倫町一ノ三二ノ一河圭(元鐵治(三〇)新設町山九ノ二七朝鮮機山工藝會社取締役社長金村登昌(三〇)長橋町四三ノ四永昌物産會社取締役朝鮮日元(三〇)玉川町二二七ノ六三京仁企業會社々員松本昌植(三〇)明倫町一ノ三ノ一両人温井辰(三〇)臥龍町三ノ一 半皮商吉田富義(三〇)長橋町四三 鍾路山林新一(三〇)平洞町二二ノ八 吉田在籍(三〇)

音樂を通じて總力運動に參加

音樂協會 廿五日晴れの結成

かねて結成準備中であつた朝鮮音樂協會はいよいよ廿五日午後一時から京城府民館で三橋警務局長以下在城五百餘名の音樂家參集の下に晴れの結成式を擧行する、同協會は音樂を通じて總力運動の一翼を擔ふと共に音樂家自體の資質向上、半島文化の發展向上に寄與せんとするもので、會長に三橋警務局長を戴きその下に理事會、評議員會、また理事會の下には邦樂部、朝鮮樂部、洋樂部、軟音樂部、國民音樂部の五部を置き必要に應じ地方には支部を設けるやうになつてゐる

何卒『銃後方位によろしく』との所感を寄せて來た

輔仁商業學校認可

京城内壽町輔仁商業學校は去る十二日附で乙種商業學校の認可があり校名も輔仁商業學校と改め來る新學期より學級を増加して新入生百名を募集することになつた

純増六百七萬圓

昨年十二月の郵貯

五國策達成に和して郵便貯金が好成績をみせてゐる、昨年十二月一日から卅一日まで一ヶ月間に亘つて全鮮的に行はれた五國策達成運動に呼應して遞信局では全鮮郵便局所を動員、戰時の要綱に乘出したがその結果一ヶ月間の増加高は六百七萬圓に達し前年同月中の二百四十九萬圓に比較して一・七倍といふ激増振りで流石に貯金の元締だけの實績を示した

一萬圓持逃犯人捕はる

京城西大門署司法係平岡、金村兩刑事は咸北白岩に出張、去る十四日午後三時半ごろ京城驛前一丁目京城聚房内で咸北町七ノ二〇金田龍平さん(三〇)から現金一萬二百圓の預金方を依頼され拐帶逃走した犯人塗業町四ノ一〇金衛求(二〇)を逮捕廿日朝押送した

第二部會 來る二十三日

京城府明年度第二部教育豫算が決定を見たので、府では來る廿三日から三日間に亘り府會第二部會を府會議室に招集することとなつたが、第二部會議員間では、本會議の新體制會議に則りこの部會から〝官城〟精算、要綱、議決方針〟の新體制型運行方法を採用しようと準備を急いでゐる

慰問袋謝電 田邊部隊長から

大陸の戰野にある郷土よりの田邊部隊に對し京城府民館では郷土の御正月用慰問袋約六千個を調製、非常でもお正月に間に合せようと輸送を急いでゐると提携、慰問した荷物が次をくぐつて發送したが廿日田邊部隊長から七日部隊長宛に……

御厚情にあづかつた慰問袋は正月に間に合ひ一同嬉しく頂戴前線將兵にもれなく届きました、部隊將兵士氣ますます旺盛

地主、社長、役人が車座で麻雀賭博

八名を格闘の末檢擧

地主、會社重役、役人を網羅した大掛りな麻雀賭博團――京城東大門署では廿日午前一時ごろ明倫町一丁目の資産家金錫會(□)方を襲ひ麻雀賭博中の八名を格闘の末、現場で二千五百六圓卅五錢と共に一網打盡に檢擧した、同署では最近麻雀倶樂部が街から閉出しを喰つたため、不良紳士が、しきりに一般家庭に巣を作つて麻雀賭博にふけつてゐるので、斷乎として肅清のメスを揮ふことになつた

働く早乙女の歡び

お孃樣方に敎へて上げたいワ 丁子屋の花・武井さん

新世紀の純情娘とは―― 明朗で快活で無邪氣で率直でおまけに親切ひとくれば正に理想的だ 丁子屋百貨店サービス係の武井コマさんは恰度こんな娘さんです弾む十九の純情を紺色の制服に包みきれないソプラノでエレベーター乘降客にサービスするのが彼女のお仕事間斷なしに昇降する左右のエレベーターを往復する武井さんの動作はまるでとりたての若鮎のやう、新鮮で輕快でピチピチしてゐる入れ替り立替りの客足の途絶えた隙を狙つて新世紀娘ごころ十分間打診を試みた

『ワンサと押しかける有閑令孃達を見ては着たい飾りたい遊びたい盛りの娘ごころで欠伸り淋しい氣持ちはしませんか』

『いゝえ少しも、でも此頃はそんな人達は大分減りましたワ、たまに見ましてもそんな時は生意氣のやうですがかへつて〝働くもの〟の幸〟といつたやうなものを敎へて上げたいやうな氣さへしてます』

入店以來五年間、彼女の學び得た職業哲學は十九の乙女をしてこの境地にまで到達させたのだ

『お休みの日は』

『大概母のお手傳ひです……それに毎日忙しいお仕事をしてゐるとたまの休日ぐらゐ落着いて反省もし思索もして見たいと思ひまして……餘り外出はしません』

成程職務さんが太鼓判を押しただけあつて無邪氣さうに見えて仲々しつかりした彼女です

『映畫や讀書は』

『映畫は餘り觀ません、讀書は報役キングを讀んでゐますの』

『エッキングを』

驚いて反問すると武井さんはニッといたづらさうな笑ひを浮べて

『キングは母へのサービスですの、とても喜びますので……先日パールバックの母の肖像を讀んでとても感激しました』

『母への孝養の誇り』母の肖像〟に感激の涙する彼女でもある

大分〝話〟が立込んで來た、仕事の邪魔になつてはとレディに對して少々無躾な質問だとは思つたが『男性觀、結婚觀』について訊ねてみた、ところがこれは完全に失敗〝知りませんッ〟〝存じませんッ〟の一點張りできれいに打棄りを喰つた、しかし彼女の主觀の世界には、ささやかながらも夢のやうな美しい設計圖が既に描かれてゐるのではあるまいか？

東亞のモナコ

澳門のあれこれ

香港特派員 島勝

一時間で一周

南支に旅する人は大抵澳門に遊ぶ、香港から美しい遊覧船ともいへるフェリーで四時間半、廣東から此處は我が内河船で八時間、香港近海の島々を縫ひ或は珠江の流れを、珠江の河口を廻れば小チンマリとした澳門に着く、海から眺めた澳門はポルトガル領有四百年の歴史を見せ古い落着いた、だが全く異風のエキゾチックな街である、今日我が長崎を訪れた時に感ずる南蠻風なある憧憬を感ずる、香港の英國色とも違つた、廣東の支那色とも全然違つた或る魅力が人々を捉へる、澳門の港は淺い、また漁港としての設備も不十分だ、これが澳門を香港程發展させなかつた一つの原因だ

澳門の街は狹い、自動車で二、三十分も行けば支那との國境に達し一時間もすれば澳門の一周が出來る程度だ、支那との國境は小さな門がある程度で、これを越えれば、我が軍制壓下の中山縣だ、支那革命の父孫文を生んだ中山縣だ、いま親日の復興振りは目覺しい

澳門のかうした狹いところは特有の產業に見るべきものは少い水產が年額五百萬圓を最大としてその他は『澳門には爆竹一本もない』といはれることで窺はれる、この忘れられた遺物のやうな澳門は何で立つて行くか、東洋のモナコといはれる賭博場がこゝの政廳の重大財源なのだ

賭博稅二百七十萬弗

賭博場は大小二十數ケ所といはれるが何れも政廳公認のものだ、この賭博を目ざして香港から廣東から人々が集る、土曜から日曜にかけて香港から澳門行の船は何れも超滿員である、そして夥しい金が落される、中央酒店を最大として賭博場は絢爛たる夜の世界を上げる、ネオン燦き雜沓する街きこの歐風の街に賭博の強い刺戟が人々を興奮させる、澳門政廳が一年間に之等の賭博から徵稅する額は一九三七年の統計で總額四百七十八萬弗のうち二百萬弗と合せて二百七十五萬弗といはれる、これだけの金額を納めなければならない賭博場の經營者は毎日その場銭の計算を持ち寄つて共同してその賃借をするといふ

とにかく税金がこれだけで經營者としては賭博場の維持費、各自の收益等を擧げなければならないから年に莫大な額が此處に落されることは想像に難くないのである、賭博といつても種類がある、番攤、字花、字由、などの賭博であるが中で一番多いのは番攤といはれる、だが最も判り易くて親しみ易いのは骰仔である、こゝに遊ぶ日本人が最も大抵これをやる、これは早くいへば日本の丁半賭博みたいで大小賭博である

『開！』と告ぐる瞬間

賭を遊さにしたやうなものゝ中に、日本の骰子と同じ賽が三つ入れられてある、廣い長方形のテーブルがあつてそのテーブルの表面に大と小、骰子その他が書かれ、この一區劃がかけ場所であり下は何十仙から上は何百千の大金が各の好むところにかけられるのである、大きいテーブルには六ケ所位同じものが書かれ各一ケ所に受持の女が一人つき、絹扇テーブルの片側の中央に賽幢を振る女と六人の女が控へ、片側で客が摘かれた場所に大なり小なり或は五なり十なり十五なり數字その他に現金を出してかけるのである、大は十一から十七迄、小は十から四迄の數字で、振られた三つの賽の出た目の合計で決り例へば五であれば小だし十六だつたら大である

場の目が小であれば大に賭けたものは賭金全部をとられ小に賭けたものは倍になつて返るといふ工合である、その他三倍、六倍のものから最高百二十倍になるのである、一冊が四、五分毎に賭場によつては夜通し續けられるのである、賭博好きの支那人ならずとも大抵は目の色かへて夢中になるのである、賽を開ける合圖のベルが鳴つて中央の賽を覆ふ女の子が『開！』と告げて覆蓋を開ける瞬間は兩側で一シーンとなつて固唾をのむ、開けて敗が告げられたら忽ちその場で勘定がつけはれる

かうした賭博の常としてやれば大ていは損である、でも損するとしても一度か二度は大抵當る、當れば勝ち運の者は慾が出るし負け運の者は取り返さうと焦るのである 何處も同じ賭博者の心理だ、かうして澳門の賭博は場所によつては夜通し續く、そして數多の悲喜劇がその裏で演ぜられるのである、この賭博にこの頃日本人の姿を見ない時はなからう(つゞく)

痛い！〝大寒〟

けさ十四度四分

寒の立て、冬を知らぬ氣だつた大陸風が遂にぴーんと凍結した、スケートなんかお茶ノ子の部學さにだ、寒の後が冷込んで、夜中からぐんぐん水銀が降下し、曉の六時は實に零下十四度四分――正に今年の最低記錄を示して完全過ぎる『大寒の入り』だ、京城測候所にみると

全鮮的な寒波の威張り方を訊ねて例年の零下九度四分に比べて京城では五度低く、中江鎭の如き實に廿四度低、新義州の零下十六度、雄基は零下四十三度と來て例年より三度、釜山の零下七度……何れも例年より二度乃至八度低いといふ、二、三度の寒さとしては少し寒さ飛すぎるぢやないですかと重ねて伺ふと昨日位からは少し暖さを戾すだらうし、氣壓の關係もあるでせうしやがて四溫の濕が來るのを待つてくれた

【寫眞は漢江にて寫す】

殺人犯更生の獻金

廿日朝京城龍山署松山保安主任の前で感激の涙に濡れながら金五圓を差出し『これはほんの僅かですが、私が在監中働いて蓄めた金です、どうか國防費の一端に加へさせて下さい』と依頼した、同人は今から約七年前にふとしたことから殺人罪を犯し、十年の刑を受けて京城刑務所に入つたがその後成績優良なる模範囚として三年も刑期が短縮され昨十九日晴れて娑婆へ出たのに感激したものである

廿言で詐取

西大門署では廿日朝前科一犯林南鐘(三〇)を檢擧取調中であるが林は去る十日頃かねて知合ひの香村町三一平野隆久さんの靴十足、綿織物五十二尺、現金廿圓、都合五百三十圓を甘言をもつて釣り逃走中廿日朝逮捕したものである

專賣局で活動寫眞巡回

一般民衆に專賣事業を周知徹底させると共に時局認識を深める意味で專賣局では從來活動寫眞班を各道に派して普及に努めて來たが、本年も先づ全州、大邱、平壤の各工場に巡回映寫することになつた

兒童に『民族の祭典』觀賞

寒い冬休みもいよいよ終りに近づいた、京城府民館內學友映畫會では新學期に移る學童たちに『民族の祭典』觀賞の一夜を贈らうと來る二十二日から五日間に亘つて小、中、女學生別に映畫會を左の日時により府民館講堂で開催する

▲小學生の部(入場料十錢)廿二日正午、午後三時、同七時
▲女學生の部(入場料廿錢)廿三、四兩日正午、午後三時、同七時
▲中學生の部(入場料廿錢)二十四、五兩日正午、午後三時同七時

なほ附添父兄の入場料は廿五錢で同映畫は全十二卷である

銘酒 忠誠 大邱 長尾釀

出帆の刹那まで尾行

憤激の拍原氏歸る

【神戶電話】シンガポールイギリス官憲により謀殺的スパイ容疑で逮捕一ケ月間獄決囚として呻吟その上退去を命ぜられたシンガポール在住邦人シンガポール貿易商所員相原進治氏(三〇)(愛媛縣出身)は廿日朝八時半神戶入港の大阪商船ボンベイ航路アトラス丸で廿年振りに歸朝、十五日シンガポール出帆の刹那まで私に對しうるさく尾行がついてゐたと憤慨しつゝ大阪市住吉區南町の鈴木伊石衛門氏宅に向つた

地主家主を招いて

宅地建物統制令懇談會

一億國民總立ちのときにあつて家主、店子の關係だけが舊態依然たる大儀のそれであつてはいけないと家主、地主、店子等の關係を規正する宅地建物等統制令が發布を見たが同令の内容その他が未だ餘り徹底してゐないので京城府國民總力聯盟では二十一日午後一時から府民館中講堂に府內の宅地建物業者、建物業者、地主、家主等約三百名を招待し懇談會を開催することゝなつた

京城府會

京城府では二十一日午後一時から府會議事堂に府會議員全員を招集し昭和十五年度府一般會計歳入出追加更正豫算、府中央卸賣市場經營部手數料條例中改正の二案を上程審議する

食堂車を區別

混雜状態におち入つた列車旅客緩和を圖るため鐵道局では先頃洋食車に増發をひねつた輸送局では先頃和の一策として先づ食堂車に手をそめ廿日から食堂車を洋食、和食別に區別した、洋食車は〝興亞〟〝大陸〟〝あかつき〟の三列車とし他の列車はいづれも和食列車となつた、これでサービスの向上と洋食車の設置により節米運動の一石二鳥がねらはれたものである

十二日取組

【東京電話】中入後

若乃森	双見山 大邱山	播州山 藤ノ川
小松山 十三錦	鯱ノ里 鹿島洋	松浦潟 増位山
九ヶ錦 神東山	桂川 両國	金湊 綾若
富士嶽 駿奥里	二瀬川 相模川	清美川 藤ノ里
玉ノ海 四海波	佐渡島 綾昇	鯛ヶ嶺 櫻岩
青葉山 櫻錦	楯甲 龍王山	佐賀ノ花 大和錦
旭川 吉葉山	大潮 肥州山	
羽黒山 前田山	照國 安藝海	
名寄岩 男女川	松ノ里 双葉山	

二十日朝の氣象概況

七四二粍の低氣壓は日本海北部にあり高氣壓は北支那に七八八粍を示して支那內陸及滿鮮に擴がり半島附近は氣壓の傾斜が急である、全鮮天氣はよいが滿鮮地方は風強く、氣温が急降した滿洲北支那により降雪あり一般北西寒風強く、日本の表日本は曇つて所々に降雨あり北海道は雪となつた鮮內の氣温は南岸は(一)二度內外の國境中部ハ(一)四二度內外に降り例年に比し中江鎭は一九度其他は二度乃至八度低い

京城地方【今晩、明日】晴寒さは強く、今朝最低氣温零下一四度四分【昨日】最高氣温零下二度四分

ヤラク 滿洲化粧品 蜂蜜流行の元祖です 薬用洗顔クリーム コールドクリーム 蜂蜜クリーム 特殊栄養クリーム クリームドーラン 口紅きへも蜂蜜色 株式會社ヤラク

マフラ ツカダニのマフラ

新興 噂きの花 安中草三郎 二十一日…二十四日マデ主演 羅門光三郎 落花の舞 近日封切 市川右太衛門 京劇

アモンパパヤ 藥用クレーム 勤勞美！ はたらくうつくしさ 但し…その肌から取去れ！ にきび―そばかす パパイン酵素應用特許。アモンパパヤ 一圓五十錢。強度二圓 姉妹品藥用パパヤ洗粉 四十錢 藥用パパヤ化粧水 一圓五十錢 見本進呈……三錢切手入れ申込 デパート、藥店、化粧品店にあり 東京市四谷區花園町 株式會社 杉田商店

宇津救命丸 小兒良藥 弱い……赤ちゃんを丈夫に元氣にするお藥 廿錢より十圓 全國藥店に有 株式會社 宇津權右衛門商店

珠算專修 募集 珠算急速上達秘訣傳授 來れ練達を欲する者よ 期間 自昭和十六年二月一日 至同 三月三十一日(夜間) 手續 昭和十六年一月三十一日迄 詳細 京城府町本町 東仁中等學院

色が良くて つきよい トモエクレヨン 全鮮有名文具店ニアリ

醫學博士 安田寬 安田産婦人科 京城府 電話 入院應需

專科 電氣療法 本科 男女 新職業 募集 專修科 一ケ月 電擦一ケ月 レントゲン一ケ年 大日本電醫學校 大阪市天王寺 電話 講師 小林醫學博士外數名 本科卒業者自由開業

呼吸器病科 鳥瀉保養院

運命鑑定の會 高島易斷 心學寮長 絶讃裡に鑑定 續行 一月廿三日迄日延べ 顔は心の看板 人相は運命を語る 京城府本町一丁目 平田旅館內

信用一等 みのや呉服店 京城本町二丁目

花柳病專門 本町 和田醫院 本局3396

兒童劇傑作盤 コグマノコロスケ日く のらくろ日く のらくろ一等兵 のらくろ上等兵 のらくろ小隊長 のらくろ一等兵 チビワン日く オヨギノマキ ヤマノボリノマキ フシギノクニタンケンノマキ チビワン突貫兵 出征の巻 キングレコード

釜羽策國用代ニューム鐵 コンロ專用火鉢・ストーブ 富久福ムシカマド 燒・耐火 燒メヤア塗漆黑赤 木炭節約の爲に補助燃燒用器をお薦め致します 國策に副ふ混食米には炊飯二部の富久福ムシカマドに限る 各種燃燒用器一切卸問屋 釜山府草梁町4 2番地 山本新炭商會本店 電話4055番・振替口座釜山2274番

滿員御礼 大人が觀ても子供が觀ても絶對に娯しめる！ 神變麝香猫 片岡千惠藏主演 全女性に是非觀て頂きたい 生活の歡び 日暮里子主演 多摩川オール女優軍出演 (愈々廿三日まで) 城寶

●旅行！おつと待てノーシン 忘れちや大變だ●

東寶 エノケン虎造の春風千里 廿一日封切 エノケンがエノケンがエノケンがご親子對面浪曲界の人氣王廣澤虎造ご組んだエノケンが贈る新春豪華映畫!! 萩原四朗原作 三益愛子 柳田貞一 中村是好 共演 榎本健一 廣澤虎造 特別出演 石田民三 演出 東寶映畫 時の花形 島津保次郎演出 三谷幸子 若原春江 立花潤子 月田一郎 高勢實乘 大川平八郎 共演 東寶若劇

學藝

永田春水氏筆

重大なる決心
―朝鮮の知識人に告ぐ―【1】
香山光郎

てあまりに祖國日本に關して無知である。無知なだけならまだいゝが、誤解してゐる。祖國日本の性格も意圖も力も誤解してゐるのであつて、かゝる恐るべき結果を來たした罪は、實に朝鮮の知識階級にあるのである。

必然且つ當然の道

半島人は重大な決心をしなくてはならない。それは半島人全體としての重大決心であるのみならず實に各個人、各家庭としての重大決心でなくてはならない。この決心如何によつて半島人の一個人、一家、及び全體の運命が別れるのである。

その重大な決心とは何んであるか。それは、われは 天皇に歸一しまつらん、といふことである。徹然と徹底的に 天皇の臣民となり切ることであり、しかもこれはのつぴきならぬことであつて、かうしてもいゝ、あゝしてもいゝといふやうな性質のものではない。必らずさうなくてはならない性質の、必然且當然の歸結である。

ところが、一部ではまだ、かゝる決心どころではなく、かゝる認識さへ足らぬものがあるやうであるが、この點からこそ大なる不幸は生ずることであらう。

無智と誤解

朝鮮の人たちが、かゝる必然且當然な道を認識しないのは、日本に對する無知または誤解によるのである。日本の性格、日本の意圖、日本の力を正しく理解してゐないからである。實際半島人は日本が解つてゐない。從來彼等は愚かにも日本を知らうとする努力を持たなかつた。五十年來東京の各學校で數萬の人が教育を受けながら、日本の歴史とか文學とか、日本の風俗とか習慣とか、さういふものを學んだものは殆どなかつたといつてもいゝくらゐであつた。今日においてさへ、彼等は、眞面目に日本を知り、その道を學ばうとしないのである。これは實に愚かなことであり、狂氣の沙汰である。

朝鮮の學生たちは、歐米やロシヤのことを知つてゐるを誇りとしてゐるが、日本のことは知らないのを誇りとしてゐるかに見える。しかも、自分は日本を知らないとは思つてゐない。日本のことは何でも知つてゐると思つてゐる。知らないで知つてゐると思ふくらゐ危險なことはない。自負無知者、誤解者でありながら、その間違つた認識を隣人に傳へるから大變なことになるのである。有體にいへば、今日の半島人はすべてといつ

鳩山寛氏の提琴を聽く 府民音樂鑑賞會
豪華なるプロ決定す

廿一日夜六時四十五分から府民館で開かれる天才的提琴家鳩山寛氏を中心とする第二回府民音樂鑑賞會の曲目は、次の通り決定したが內鮮一流藝術家出演の豪華番組として當日の盛觀が豫想されてゐる

◇第一部

(一)ヴァイオリン獨奏……鳩山寛
(イ)奏鳴曲ト短調第一番(無伴奏)バッハ曲、アダヂオ―カンタビーレ、フーグ―アレグロ、シシリアノ―メゾフォルテ、プレスト

(二)ピアノ獨奏……黑川彌
(A)クロマチック・ファンタジーとフーグ……バッハ曲 B)賞助出演―テノール獨唱……(イ)陽は昇るガンヂエ……スカルラッティ曲(ロ)神の小羊……ビゼー曲……河大源

(三)ヴァイオリン獨奏……鳩山寛
(イ)わが祖國より―スメタナ曲(ロ)からたちの花―山田耕作曲

◇第二部

(四)ピアノ獨奏……黑川彌
(イ)練習曲、作品二十五―十二……ショパン曲(ロ)スケルツオ、作品三一……同(ハ)ポロネーズ、作品五三……同(ニ)匈牙利狂想曲、第六番……リスト曲―賞助出演―ソプラノ獨唱
(イ)戀に生き藝に生き……プツチーニ曲(ロ)ふるさとの……ヴェルディ曲……金銀煥

(五)ヴァイオリン獨奏……鳩山寛
(イ)協奏曲、第一番ト短調アレグロ・モデラート、アダヂオ、アレグロ・エネルジコ ブルッフ曲(ピアノ伴奏)團千潤(解說)金管

次週番組

京龍館(二十二日から二十五日まで)▲松竹京都作品、西人監督、藤井貢、北見禮子、最上米子主演『緣結び高田馬場』▲松竹大船映畫、瑞穗春海監督、笠智衆、廣美佐子主演『妻は嘆かず』

大陸劇場(廿三日から卅日まで)▲パラマウント作品セシル・B・デミル監督、ゲリイ・クーパー、バーバラ・スタンウィク主演『大平原』

浪花館(廿三日から廿七日まで)▲合同映畫社提供、ハワード・ホークス監督、ポール・ムニ主演『暗黒街の顔役』▲東寶作品、中川信夫監督、榎本健一主演『エノケンのザンギリ金太』

喜樂館(廿三日から廿六日まで)▲日活多摩川作品、杉狂兒、日暮里子主演『街の唱歌隊』▲日活京都作品、阪上菊太郎、深水藤子主演『豪傑誕生』

京城寶塚劇場(廿四日から廿六日まで)▲佛コンチネンタル作品、ジュリアン・デュヴィヴィエ監督、ピエール・フレネー

朝鮮に寄せる

朝鮮の作家に大きな期待を
秋田雨雀

私は先づ近來朝鮮の生んだ作家たちに大きな期待を持つてゐることを申したいのです。もし近代朝鮮の生活がほんとうに書けたならば、それだけで世界的評價をかち得るものと思ひます。舞踊及びスポーツの方面では、すでに世界的なレベルに達して居ります。何等のハンディキャップをおかずに評價される日を心から希望して居ります。

根本的な教育方法はないか
張赫宙

過ぐる春詩歌の折、慶尚京畿の近郊の村に反して、都市では、鍛冶山と、時局の裏を潜つて不當に儲けた大中商人(殊に反物商人)の景氣のいゝ散財など、全く慨歎すべき光景を諸處で見ましたが、かうした醜態的な經濟狀態がもし永くつづくとすれば、その後に來るであらう或る破綻を私は豫知したやうに思ひ、戰慄すらおぼえた。誤れやすい半島人の性情を根本的に改善する教育方法はないものだらうかと私は痛感したことを、今これを書くに當つて思ひ出した。これを私の『朝鮮に寄せる』言葉に代へたいと思ふ。

小鹿島更生園を劇映畫風に製作
高麗映畫協會が着手

癩病療養所としてその規模施設の完備を世界に誇る全南小鹿島の更生園を舞臺として、これを映畫化する試みが早くから各映畫製作關係で幾度か計畫されてゐたが、過般來高麗映畫協會ではこれが製作を愼重考慮中のところ、愈よ本格的に着手した

本映畫の脚本を擔當する西龜元貞氏は昨年末島の實情をつぶさに踏査の結果、企畫構成に頭を捻りつゝあり、演出者の方演監督『漢江』『城壁』『授業料』の作品あり)また本月上旬以來觀察のため同島に滯在中である

撮影には特にこの種の作品に優れた技能を持つ一流カメラマンを內地より招聘することになつてをり二月はじめから撮影を開始する、それぐ\各製作部門の擔當者の陣容も半島映畫界の最高を目ざし人選その他を鋭意進捗中である、製作方針も詳細は目下檢討協議が進められてゐるが、主として文化映畫形式によりこれを劇映畫にまで展開する在來の映畫表現法に一つの方向を提示する新機軸が用意されてゐる

映畫ニュース
他社へ轉じて賣出すスター

俗に俳優といふものはその土地の水に合ふとか合はぬとかいはれるが、映畫俳優も御多聞に洩れず、下積みだつたのが他社へ轉じて人氣者となつた例が澤山あるのは面白い。松竹の佐分利信が元日活の鳴滝元であることや、今は時めく新興の眞山くみ子が嘗て日活にゐた高松美繪子といふことは餘り知られてゐないし、大船の新人高峰三枝子も東寶の大部屋にゐた事は殆ど知る人がないやうだ、デコちゃん事高峰秀子は大船から東寶へ轉じて斷然人氣が出たのは御承知の通りだが、この外最近では大船にあつた三谷幸子と戶田琴子が東寶へ、同じ汀陽子と東寶にゐた湯美君子に大都の絹川ひろみが日活多摩川の三人組となり、又東寶からは笠原琴子が松竹京都へ夫々移して華々しく賣出されようとしてゐるのなど興味が深い

新映畫紹介
舞臺俳優の主演物登場

名優中村鴈治郎の七回忌記念映畫中村扇雀主演の『藝道一代男』が二月に公開されるのをはじめ、本年は舞臺俳優の主演映畫が續々お目見得する、先づ松竹大船が企畫を進めてゐた水谷八重子の主演作品が明治時代日露戰爭直後の世相に生れた女流藝人の奇しき實話に取材する『歌女おぼえがき』を八木澤武孝と長瀨喜伴が共同脚色、淸水宏監督が演出と決定し、更に同社は井上正夫の主演物を計畫中であり、これに新興キネマが花柳章太郎で新年新派の『歌小袖』に次ぐ第二回作品として川口松太郎原作の他、市川猿之助の主演映畫を二月末から三月にかけて京都で製作の他、同じく七月に製作すべくプランを進めてゐる

◇振袖御殿 二月に公開される鴈治郎追悼の下加茂映畫中村扇雀主演の『藝道一代男』に次いで水谷八重子主演の松竹大船作品『歌女おぼえがき』の製作が決つた他新生新派の第一回作、井上正夫主演作等が準備されてゐる折柄、又復舞臺俳優の新作一本が決定した、これは大作軍艦主義を建前とする松竹京都の特作プロが準備中であつた川口松太郎原作、林竹三郎脚色、大曾根辰夫演出『振袖御殿』に於て坂東鶴之助の主演を望まれてゐたものだが、これは下加茂スター總出動の他大船からも應援出演する

◇伊達大評定 日活京都部新作、山上伊太郎脚色、池田富保監督『伊達大評定』は松村禎三撮影で近々着手するが主要配役は左の通り

原田甲斐(澤村國太郎)伊達綱宗(片上菊太郎)松前鐵之助(原健作)松前求女(龍口新太郎)片倉小十郎(河部五郎)伊達安藝(香川良介)伊達兵部小輔(志村喬)酒井雅樂頭(遠山滿)土屋三左衛門(葉山純之輔)小雪(市川春代)淺岡局(常盤操子)の方(香住佐代子)

◇祝福 企業合同化による日活の新規定第一回作品八田尚之脚本『祝福』は、フリーとなつた鳴川大二郎と日活多摩川の風見章子等第一部歌劇の清水將夫、高峰由美、田中筆子の他新劇畑の石黑達也、日高ゆりえ、殿山泰二等の新鮮な豪華メンバーにより千葉泰樹監督が中井朝一撮影でクランクを開始した

◇をり鶴七變化 東寶新作、石田民三監督『をり鶴七變化』は伊原史郎、西川鶴美に月形龍之介、久松三津枝の特別出演の外、大河內傳次郎が東寶系に、黑川彌太郎が河原崎長十郎に、それぐ\扮し觀迎出演で撮影開始した

學藝だより

◇眞人社一月例會 廿六日(日)午後一時から三越三階で文室で開催、雜詠一首廿二日までに眞金町東拓內滝崎氏あて送附のこと

今晩のラヂオ

七時卅分國民歌謠(東)續山運▲七時四〇分ヴァイオリンとピアノ獨奏(城)鳩山寛・黑川彌▲八時十分講談(東)一龍齋貞山▲八時四〇分時局談話(東)太平洋問題を語る座談會

京日歌壇 吉井勇選
朝鮮風物・生活・事變雜詠

元山 久保 被露

僅かなる首鳳にあれどふるさとに林檎炎りて心樂しも
縫りつもる眞白き雪にいやましていたき痛悲しかりけり

京城 ひさ子

夕路を辿りてゆけばふりかへる顧の日のいちらしきかも
靜かなる西湖のはとり秋の日をただ憶惚とたのしむ君は

京城 酔 綾子

言ふまじき歎きを友に語らひししまに匂ふ薔薇かなしき
召され行く君かも默し去りがてに日の照らす薔薇の白滲でにけり

京城 須藤 信一

大君の御楯となりて死につくはただ武人の心ならむや

京城 若林 春子

一人の飽食を許さず一人も餓者あらしめずてふ言のよろしき
われの吐く息の强さよ頂は外に晉なくひたに寂けき

咸北・南 基光

氣休めの言葉を言ふは苦しかり時に甘りし君が命に
臥牛山の頂に立ち見はるかす朱雨中峙の秋のいろかも

栗砂 川添 しづ

この驛も征く人のあり勇ましき軍歌の聲に目覺めけるかも

黃海 八谷 基光

荒野を征くみたてのわが子はげましつ

咸興 千惠子

つ計とる母の心雄々しも
初冬の弱き日射に寄ひ寄る香淀の子もあり乾き干すぎ

新義州 平島謙二

萬歲の眞中に立ちて征く人の頰も つ右手はふるへ居たりき

朝鮮生活・風物・事變詠

(季節自由)▲每月一日締切▲官製ハガキに一人一枚三首限り總めて京城日報社學藝部「京日歌壇」あてのこと

不連續線
信ずる心

かういふ時勢だから といふ譯ではないが、また、かういふ時勢で あればなほ更に人を信じなければならぬともいひ得ら、自分の心の中に確乎たる信念さへあれば、人を信じて損をするといふことはない筈である。

あの男はあんなことをいつてゐるが、本當の肚は何うだらうと疑つたりして、何で纏力が發揮出來ようか。

一人の男があつた。胃の調子が悪いので、街の醫者に診て貰つたところが、胃癌の宣告を受けた。

それ以來、悒々たる生活がつゞいたことは申すまでもない。

娘の婿が心配して東京へつれて出て、大學病院や專門大家の診察を受けさせたが、誰も口を合せて胃癌でないといつた。

然し、その男は『俺に心配させないための氣休めだ』とひねくれて、つひに從らなる神經のために死んでしまつた。

その氣持ちはわかると思ふ。

たゞ、初めの宣告に意氣銷沈して、自ら鬪病に奮ひ立つ氣概を忘れ、眞實の診斷をも疑ふに至つたところに死因がある。

これは比喩であるが、すべての人が、自分の立場といふことを考へて、疑ふより前に信ずる心に立脚すれば、少しは世の中も住みよくなるのではないだらうか。

京日文化映畫劇場

ルイ・ジューヴェ、ミシリーヌ・フランセイ、マリイ・ベル主演『幻の馬車』特別有料試寫會

(廿四日から卅日まで)▲日本ニュース▲朝日映海外ニュース▲朝鮮ニュース▲漫畫『ポパイの動物園』▲東寶文化映畫『寄生蜂』▲記錄映畫『蓄女は踊る』▲時局歌謠『母と子の問題』▲セロムンだア歌手總動員『九千萬の合唱』

和信映畫館(二十四日から三十日まで)▲日本ニュース▲文化映畫『愛釣學校』▲文化映畫『淨水になる迄』▲音樂映畫『スキングバンド』▲文化映畫『武道の村』▲音樂映畫『鬼神部隊』▲文部省認定文化映畫『方面船』

東寶文化劇場(廿五日から廿九日まで)▲廿世紀フォックス作品、ジョン・ブライストン監督、ジェーン・ウイザース主演『子供の世界』(短篇)▲東寶文化映畫部作品『寄生蜂』▲朝日映畫社作品文部省推薦『石の村』▲同『ポンペイの出銀』▲同ジヤズ『菓子屋』

明治座(廿七日から廿九日まで)▲松竹大船作品、佐々木啓祐監督、三浦光子、佐分利信、高峰三枝子主演『男への條件』▲松竹京都作品、川浪良太郎、最上米子主演『高砂船』▲文化映畫『琉球の民藝』『音感』

明滅燈
恐るべき少年

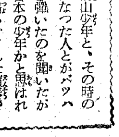

朝鮮もいろいろくの藝術家に惠まれる機會が多くなつて、近くは府民館に天才提琴家鳩山寛君が出るといふ。日本式に數へて十八歲、昨年だつたかコンクールに一等入選の鳩山少年と、その時の一等になつた人とがバッハの曲を彈いたのを聽いたが、之が日本の少年かと思はれる程力強いすぐれた演奏であつたことを思ひ出す。少女としては諏訪根自子さんがゐるが今は佛蘭西にある。恐らく次代の提琴界はこれ等の若き人が日本を代表するであらう【琵琶家鶴崎】

世直し公方【97】
小金井蘆洲【演】 香川芳彦【畫】

天へ預けろ

やうやうの事で品々を女乞食へ渡し、はうはうの體で歸つて來て、

『へエ行つて參りました』

『ア、御苦勞々々、どうした』

『仰せつけの通り、お錢や金子、それから夜具布團を女乞食へ與へましたところ、何といふ有りがたいことだらうと、涙を流して喜んで居りました』

『それはよかつたな』

『ところが、嬉しまぎれに私へ女乞食が長々と、身の上話をされたには閉口いたしました』

『左様でございます。私も生れついての物貰ひではございません。相當の家に生れ、女一通りのことも仕込まれ、媒酌をしてくれる人もあつて、ある家へ緣づいたのでございますが、そこの家が沒落して夫には死なれてこの有樣、おはづかしう存じますと申しました』

『フーム、不運な女だな』

『それが段々きいて見ますと、緣づいた先が、堅氣ではなかつたんださうで』

『ハア、正氣でないといふ……』

『ハイ、遊女屋だささうでございます。品川の山形屋といふ妓樓だと申しました』

『何ツ―品川の山形屋!』

それには三藏先生もびつくりした。暫くは啞然として、

『ウーム、あの女乞食が山形屋の女房であつたのか』

と、意外の感に打たれるばかり、

『先生は御存知ですか』

『御存知どころかその山形屋とは仔細あつて法廷で爭つたことさへあつた。その山形屋の主人勘兵衛は、血もなければ涙もなく、自分さへよければ人はどうなつても構はぬといふ、强欲非人情の强か者だつたが、ウーム、悪いことは出來ないものだなア。あれ程の大きな遊女屋が跡方もなく潰れてしまつて、女房が子供を抱へ、乞食をするまでに落ちぶれてゐようとは思はなかつた。馴染客も死んだと見える。その末路も定めし悲惨なものであつたらう』

『ヘエー、そんな慾張りなら、爪で火をともすやうな事までして貯めた金もありましたらうに、いけないとなるとあんなにまで落ちぶれるものでせうか』

『いや、それは仕方がない。いくら貯へたとて貯める所が悪いとならア。不義の榮華は浮べる雲の如しといふ位のもの、よくないことをしてためた金は、何萬兩あらうとも、時が來れば雪や氷の解けるが如く、忽ち失くなつてしまふに決つてゐる。金も寶も貯へる所が違うてはいかんな』

『へエ、どういふ所へ貯めればいいので』

『それは穴藏でも土藏でもない、そんな自分の家の中へ蓄へるよりも、功德を積んで天へ預けるのぢや。人に施した金は、返されぬこともあらうが、天へ預けた金は、火にもやけねば水にも流されない、一粒萬倍の利分をつけて、きつと天から返して下さる。これが一番安全で確かな預け場所だ。お前方もこれからは世の中へ出るのだが、常に天へ寶をたくはへる事を忘れるなよ』

『へエー、天へ預けますか』

『さうだ。善根を福田へ植ゑるといふことを。これが一番確かなため方だ』

教訓をされてお弟子も大きに感じ入りましたが、三藏先生かういふ悟りを開いてゐるために、一同

金錢名利を望といたしません。唯自分の職務を熱心に仁術を勵みますばかり。然し本人は無慾でも世間で打つちやつておきません。名聲ますます揚つて遂には八代將軍吉宗公のお脈をもとる事となり、大奧へ出仕を命ぜられましたは名譽のこと。ところがこゝにお話がございます。

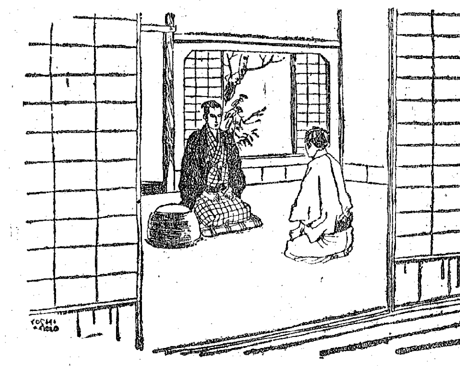

朝鮮郵船仁川定期出帆
◎名古屋 ◎大阪 神戶行 一月十九日
◎九州 ◎大連 ◎先州行
靑島・上海行
釜山行
台灣行
仁川沿岸線
朝鮮運送仁川支店(電話一一四一〇番)

病人と弱い兒には
今津佛郎博士が苦心發明 ビタミンB イマヅビタ素

毛は藥で フミナイン
博士の創製 毛生え藥
◎田中醫學博士方劑
◎說明書無代進呈
田中醫學博士創製の毛生え藥フミナインは毛髮の發生を促進し、その脫毛及び禿頭を防ぎます。頭も顏毛、鬚、眉毛其の他人體毛髮のあるべき部分の毛髮の薄きものを濃くし、稀薄の毛根にても毛生え藥フミナインの效力により漸次生ぜしめます。又禿頭病に因り毛髮の脫落の場合其の脫落を防止し且つ毛髮を發生せしめます。
(全國藥店にあり)
フミナイン價 五十錢、九十錢、一圓六十錢、三圓、五圓五十錢、送料內地十二錢
發賣元 東京藥院

婦人科の 幸運の端緒
生理障害と 健康素
複方 惠乃玉
右記事の…「複方・惠乃玉」の優秀なる効果を何方様にもお試し戴くため、ハガキに只「京城日報で見た試藥送れ」と書いて「東京恩賜井之頭公園・貴命堂本家婦人科藥事部」宛お申込み下されば、特に試用惠乃玉一週間分と婦人科の參考書を添へ無代進呈

感冒
感冒で發熱し、頭痛、頭重でおこまりのとき……扁桃腺炎 神經痛、腰痛、肩凝りなどの痛みに……ソボリンは小量(一回量ほんの二錠)で强力な解熱ご鎭痛作用をあらはし然も胃腸を害して食慾を減ずる心配がなく安全に奏効する最新の感冒頭痛藥として好評です。
解熱と鎭痛
ソボリン
製造發賣元 武田長兵衛商店 大阪市道修町

●ノーシン!ノーシン!頭痛にノーシン●

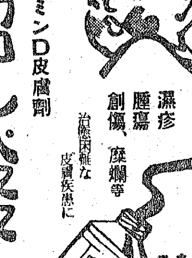

ビタミンD皮膚劑
シッカロールパスター
濕疹 腫瘍 創傷、糜爛等 治癒困難な皮膚疾患に
和光堂

花柳病泌尿科
本町五丁目あつま館横入
電本二一四三(長)安部醫院

標A商
ゴムベルト
鑛山・工業・農業用・ゴム製品
一ゴム株式會社京城出張所
京城府南大門通二丁目二十五番地

五萬分ノ一地圖販賣元
小林又七朝鮮地圖部

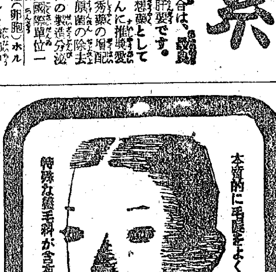

本質的に毛髮をよくする特の特に
特殊な養毛料が含有されてゐます
金鶴ポマード
株式會社野村商店

乳腺炎に
デルモライツ
濕布療法

朝夕連用すれば
冷エ性が溫り
メキメキ精力旺盛となる!!
興亞日本の新强壯劑
コロイド 鐵ペプトン
適應症
發賣元 福岡市原 天洋社
代理店 京城 新井藥房

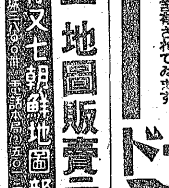

滿洲娘 姉妹篇
北京娘
唄・服部富子
テイチクレコード

酒井婦人病院
電話本局(2)〇〇一八番

中小商工業救濟對策 本府、大綱を決定 追加豫算に經費計上

…中小商工業對策につき檢討中であつたが殖產局財務局關係者が協議の結果、國策に順應して追加豫算を要求することとなつた。而してこれが所管事務擔當の任に當るためには新課を新設すべきであるとの議が圓頭、目下東上中の財務局關係者とも協議中であるが新設さるべき厚生局その他との關係もあるので果してこれが失業轉業對策課(假稱)を新設するか否かは今後の協議に依つて決定される、なほ右追加豫算千萬圓の內容は大要次の如くである

▲中小商工業對策を推進せしむるため事務官四名、技師四名、理事官二名、囑託一名、技手六名、屬十六名、雇員十一名を增員せんとす

▲資金五百萬圓を以て轉廢業者金庫を設置する

▲全鮮の職業紹介所を擴充強化して失業轉業の斡旋を積極的に遂行せしむ

▲國民職業訓練所を新設して、凡ゆる職業をして更生訓練せしむ

▲等中小商工業の救濟對策を圓滑に遂行するためには各道の連絡を密接にする必要があるので連絡員を設置する

叺生產に拍車 本府督勵班を派遣

叺の需要は戰時に增加し昭和十六年の鮮產叺の需要は一億二千萬枚に達するが、本府農林局では從來の生產狀況から見て一億萬枚生產計畫を樹立、目下各道に生產督勵中であるが、而して各道の生產狀況を見るに現在のところでは月別目標生產に到達せず、斯くては將來軍用、米穀供出用叺等々の需要期に頗る不足を來すことは明かなので、本府農林局では各道督勵班を組織して、近く各道へ繰出すこととなつた、この第一班は廿日中村技手が全南北、忠南へ出張して督勵に當るを手初めとして慶北農產課長、金融事務官、立山技師が順次出張する

產金買上價格は國際相場基準に 鑛業會再び陳情運動

朝鮮鑛業會では昨年一月は物價の昂騰、資材の入手難、勞務技術者の不足に伴ふ產金業者の苦痛を緩和すべく政府に對して

一、金買上價格は國際相場を標準として見別に相當の補助金を交給せられたし

二、產金用物資々材の割當に關しては更に一段の考慮を加へられたし

との陳情を行つた結果、獎勵金制度の強化その他各種の助成施設が實現し、これが產金業者に對する好影響を期待されたところその後の情勢は依然產金業者の苦境は緩和されず、休山續出して增產計畫に狂ひを生ぜんとする形勢にあるので同會では更に政府の積極的助成を要求することとなり總督府に陳情書を提出すると同時にその代表者…日鑛業務、朝鮮鑛業會理事の五氏は十九日發東上、中央政府に對し大々的運動を開始することとなつた、陳情の要旨左の如し

一、新產金買上價格は國際相場を標準とし見別に相當額の補助金を交付せられたし

二、朝鮮製錬所に補助金を交付せられたし

三、產金用物資々材の割當に關しては更に一段の考慮を加へられたし

鴨綠江水電 倍額增資か

【新京十九日發同盟】鴨綠江水電では目下建設中の水豐發電所が本年六月一部發電を開始し九月、十二月各一期の發電が可能視されるに至り、同社計畫は略完成期に到達したので、これに第二次計畫と…ゐるので同社現資本金一億圓を二億に增資することに略意見の一致を見、十月頃迄には具體化することになつてゐる

特定蓄電機使用 發電所に命令か

【東京發】電力制限から電力設備の新設擴張が重視せられるに至つたが、同問題と關聯し最近關係當局間に特定蓄電機の強制使用が論議せられるに至つた、即ち特定の蓄電機が發電機と併行して使用せる場合には從來夜間其他需要減の時間に放電せられてゐた電氣もこれを蓄電し得る譯であり、この蓄電分を需要增の時間に併せ使用し得ることとなる、結局全國的に發電所にこの蓄電機を強制使用せしめる場合には、全體としての電力の發電使用の一、特に最近に於ける配給機構の合理化、實質的には設備はそのまゝでも、この蓄電機使用のみでその供給電力量を增大し得ることとなり、この點からこの際この特定蓄電機を強制使用すべきであるといふにある、而して企畫院、商工省等では同案を主張してゐる關係上、遞信省でも實驗の結果如何によつては相當の成績をあげ得る場合、かゝる政策を實施するのではないかと見られ、電力制限實施の際とてその成行は重視せられてゐる

機械類生產命令 近く公布實施か 一定品を專門工場化

【東京發】現在工作機械製造事業法による許可會社は二十數社あり いづれも發注統制が行はれてをり商工當局ではこの發注統制を通じ漸次この許可會社をそれぞれ特色ある專門工場化するやう指導しつゝあるが、最近更に同政策を強化すべく左の如き案を考慮しつゝある、即ち現行工作機械事業法では許可會社に對し、一定品の製造を命ずる所謂生產命令規定がないが、總動員法第八條を發動して生產命令規定を設け、臨時措置法第二條に基づき近く公布施行し、同令に基づき現在の工作機械製造に關する發注統制を通じての專門工場化方策を更に一歩進め、政府が積極的に特定會社を指命して一定品の製造專門工場化を命ずる政策を考慮するに至つたものである、而して同令が公布實施する場合には、單に工作機械に限局せず、この以外の一般機械製造會社に對しても同令を適用し得ることとなるのであり、更にその運用如何では特定品の製造を命じ得るだけでなく、特定品の一定數量の製造をも命じ得ることとなる關係上その影響は大なりと見られてゐる

轉換期の蠶糸業 【上】

日本中央蠶絲會副會長 岡本英太郎

安政以來八十年の輸出歷史を有する我蠶絲業も、國際經濟の進展に伴ひ、統制經濟遂行の新段階に直面して、再檢討を加へ一元的に再組織をなすべき必要に迫られてゐる。

日獨伊の三國同盟を契機として、貿易政策も百八十度の轉換をしたが、申すまでもなく生糸は我輸出貿易の大宗であり、從來の蠶絲業は輸出中心主義を以て一貫して來た。

明治初年以來、輸出貿易により昨年までに生糸のみで百七十億圓、絹織物を加ふれば二百億圓以上の外貨を獲得し、一昨年の如きも第三國への我が輸出總額の三割以上である、年額五億圓以上の輸出額があつた。その意味で

生糸 こそは我國の現代物質文明を發展せしめた偉大なる功勞者であると云はねばならぬ。

併し、近年に至り、輸出生糸の主たる消費地である米國に於て人絹、ナイロン等の競爭纖維が漸次發達し、生糸の織物方面の消費を侵したるも、靴下(主として靴下)方面に於ては、日本獨得の技術によつて作り出される纖細な生糸には及ぶべくもなく、生糸の牙城を脅かすには未だしと樂觀されてゐた。然し

國際 情勢は經濟的にも急速に變動し、通商の自由が失はれ、生糸輸出は年々減少の一途を辿り、一昨年は三十八、九萬俵の輸出であつたが、昨昭和十五年は約二十七、八萬俵にまで減少したのである。大正末期から昭和の初めあたりの五十五萬俵の輸出を最高潮として漸次下向線をたどりつゝあることは否めない。かくて貿易政策の轉換は必然の成りゆきであり、從來の

對米 依存一點の決意は、輸出重點主義から內需重點への轉換となり蠶絲業再出發の新しい進路が示されたのである。幸ひにも生糸の內地需要は近來著るしく增加しつゝある。從來生糸年產額の三割程度が內地需要であつたのであるが、支那事變以來は毛、綿等の他纖維の輸入制限の結果、國產纖維である生糸の五割強が內需に向けられて來てゐる。勿論繭の年產額が一億萬貫以上もあつた時代もあつたが、昭和五年の米國經濟恐慌の影響で生糸價格の低落を來し、以來

生產 も八十萬貫程度となつてゐる。しかし、生糸は農家に唯一の現金收入の源泉として農家經濟をうるほすものであるから、その程度の生產は今後も確保すべきものとして、その用途を考ふる時、勿論外貨獲得の必要から一定量の輸出を輕視するわけにはゆかぬが、その中心を國內需要に向けるのは極めて自然な轉換といへよう。

投資の絶好期 公社債・債券・株式 新規御取引は社員參上
山一證券京城支店
京城府黃金町二丁目一九八 電話本局 三五一八・三五二〇 三五一九・二〇三一 七三〇七

經濟トピック

株價の挺入工作の意義

新春早々株價安定策が政府當局並に關係方面に於て愼重に考究されてゐるが、近く新證券投資會社がこの目的のために設立される運びとならう

株價挺入れ機關として既存のものを求めれば昨年設立されたばかりの大日本證券投資會社に生保證券團等が考へられる、しかし大日本證券投資會社はその資本の構成が取引所並に取引員等より成つて居り且その從來の業績から見て現下の株價對策の國策的機關としては聊か荷がかちすぎる感があり、又生保證券團にあつてもその使命が證券投資にあつて今回の場合の如く株價挺入れを目的とした機關ではない、かくて結局新證券投資會社設立を最も妥當なものとして關係方面で考へられるに至つたものであるが、しかし茲で注意しなければならないのは今回の株價挺入れ工作が單なる株式界に對する振興救濟を目的としたものでは斷じてないといふことである

政府當局が株價安定に乘出した眞意は、株價の低落の結果株式の拂込並びに增資が困難となり、このため株式を通じて生產力擴充資金の調達に支障を來すことを憂慮したことにあるのであつて從つて株價の安定は單にその目的達成のための手段にすぎないといふことである

現實に過去四年に亘り未曾有の大戰爭を行つてゐる、我が戰時經濟體制の下に於ては株價が財界のバロメーターであるとなす從來の考方はこの際改めて考へ直す必要があらう

鹽元賣捌組合(創立) 販賣組合は解消

專賣局では昭和十五年以來新義州、鎭南浦、仁川、群山、木浦、釜山、元山、淸津の各鹽販賣組合において官鹽の拂下げを行つてゐたが今回全鮮的に一個の鹽元賣捌組合を設けることに決定したので右組合の設立を機會に組合の購入強化を斷行して全鮮を一貫して鹽の配給圓滑と鹽價の安定を期することになり、前記八組合を解散して新に朝鮮鹽元賣捌組合を創設するに決定、廿日午前十時から各組合長を本局に招集して打合せを遂げた、新組合は資本金六十萬圓で本店を京城に置き全鮮八ケ所に支所を設置して來る四月一日から業務を開始する筈で組合長は民間より選任、理事長は官界から天降る模樣である

京城商議役員會

京城商議では廿日午後二時より役員會を開き十七年度豫算に關し協議するが、豫算編成に當り經費新規制が如何に具體化するかに若干注目して居り一應從來の方針通り大體廿萬圓程度とみられてゐるが、一部には多少收縮するのではないかともみられてゐる

ライプチヒ見本市 京城商議に參加方慫慂

ドイツのライプチヒ市に於ける春季見本市は來る三月二日より六日間に亘り開かれることとなつたが獨政府では戰時下右見本市の意義を一層深からしめるためその名稱を「ライプチヒドイツ國見本市」と改正し、今回日本にも見本商品の出品方を慫慂して來たので京城商議にも右に關する慫慂方が來たので同所では關係方面に通知し多數參加協力を要望するやうである

貸出回收は順調 十五日現在組銀帳尻

一月十五日現在京城組合銀行預金貸出帳尻は預金四億九千二十八萬五千圓で十二月末の現在に比し百八萬五千圓、前年同期に比し一億二千二百四十九萬一千圓の夫々增加である、貸出は八億六百四十八萬四千圓で十二月末に比し二千九百九十二萬二千圓の減少で回收の極めて順調に行はれたことを示したが前年同期に比すればなほ二億二千九百四十六萬圓の增加である、內譯左の如し(單位千圓)

預金	現在	對前月末比
定期	[illegible]	[illegible]
當座	[illegible]	[illegible]
特當	[illegible]	[illegible]
通知	[illegible]	[illegible]
諸預金	[illegible]	[illegible]

貸出	現在	對前月末比
證書貸	[illegible]	[illegible]
手形貸	[illegible]	[illegible]
當座貸越	[illegible]	[illegible]
割引手形	[illegible]	[illegible]
荷爲替	[illegible]	[illegible]

株 現 期 短 米正 米延 吉村榮左エ門商店 營業案內呈 株式日報贈 京城黃金町 電話代表本局8101番

短期 現株 延米 正米 內海淸藏商店 營業案內送呈 株式週報送呈 京城明治町

籾精米統制組合 廿五日創立總會

現在京城府內には籾精米組合、籾米納入組合が府の配給米納入機關として存立してゐるが、これが統制組合の設立を本府に於て豫て研究中のところ愈よ廿五日創立總會を開催する段取となつた、右組合の名稱は京畿籾米精穀組合(假稱)で今後一元化された府の配給米納入機關として府內の籾米搗精の強化を圖る譯である

朝鮮製錬總會

朝鮮製錬では來る二十一日午前十一時より府民館において定時總會を開催左の件を附議する、配當は八分据置に內定

一、當期諸決算案承認の件

一、同上利益金處分案議決の件

一、取締役四名任期滿了につき改選の件

一、監査役全員任期滿了につき改選の件

一、取締役一名增員の件

朝鮮商業銀行廿五日株主總會

朝鮮商業銀行では來る廿五日株主總會を開催、當期決算報告及び利益金處分の件、監査役二名任期滿了につき改選の件、前取締役青山爲明氏に對し慰勞金贈呈の件を附議する

大福帳

地場乙種銀行は今期決算においても何れも一分增配して六分配當に內定した▲永い間株主の惠まれなかつた二行として先づ六分配當が出來たのはお目出度い話だ▲最近の業績からすれば七分や八分の配當は十分の可能性があるのだが▲先づ六分あたりに一應の目標を置いて今後は其の餘裕を取引者の利益に振り向けることがよい▲金利の引下げといふことは簡單に誘へぬことではあるが、少くともその目標はそこに置くべきだらう▲公益優先的金融への前進への途へといふ意味でも▲內部保留を強化して行くことも必要だが▲結局は信用の強化といふことが緖縮になる

響の打撃

獨、伊兩巨頭のブレンネル會談が再び行はれんとしてゐるが會談の內容については窺び知る術もない▲しかし對英新作戰の核心に觸れることは想像するに難くなくまたアメリカの對英援助問題、極東問題にまで及ぶ恐らく廣汎なる討議が行はれるものとみられる▲アメリカの對英援助一段積極化とともにドイツの日本に對する態度硬化要請は一段強化が豫想される▲これは三國同盟によつて當然あり得る問題ではあるがアメリカはあくまで參戰を回避しながら對英援助に全力を集中するであらう▲アメリカの外交根本方針が歐州問題を第一とし極東問題は第二義としてゐるので然との方面に關心を奪はれてゐる▲この間わが事變最後的處理は急速なる進捗を見せるであらうし南方策も亦本軌道に乘ることは一點疑ふ餘地がないのである▲從つてアメリカの對日問題を極度に悲觀し齎込んで見ても、値は知れてゐるし政府の株價防止工作がある以上結局大勢に順應するのが賢明である▲このまゝでは一氣立直りも勿論困難ではあるが環境情勢がやゝ展開擴張にあれば時局重點產業を中心として物色買は急激に擡頭するものとみられる

株式 賣物薄く 膠り

前場 對外情勢には何等變化がなく、依然として警戒狀態にあるので仕手は氣迷ひを深め、新東百三圓五十錢方呆りに始まつたがあと突込んで賣る向きもなく引値は四圓ドタと小甘い模樣に散會した、その他は滿業六十圓三十錢、鐘紡百四十五圓、同新八十圓七十錢と大體を中心に往來、高周波五十八圓十錢と三十錢安を示した

後場(保合)先行目標となるべき材料なく、內外諸情勢はなほ混沌としてゐるため、双方の手詰め商內によつて一進一退を繰返すのみであつた。寄附は新東百三圓四十錢と十錢安、大阪四圓一、東京四圓三とそれぞれ…その他株界も見送り人氣が強かつた

賣らず買はず

アメリカにおける民主々義國家防衞のため、未曾有の國防豫算計上と共に、國務長官が對英援助に對支援助に一點張りを主張する用意ある旨を述べたことは國際關係を一層紛糾せしむるものがあり、從つてわが對米態度は依然毅然たるものがなしとしないので、この方面に對する警戒が解消せず、見送る外なく、何れかの方面より動かしても既に下げ餘地は乏しいとの見方も多く、手掛りのない狀態に於ては相場は氣力に乏しい、今後もこの方面に對する見透しがつかないうちは活潑な買氣は望み難いが政府の株價防止工作がある以上突込み賣りもならない、限りにその活動範圍が注目され、同問題に對する氣迷ひもあるので仕手が見送るに如くはないとして賣らず、買はずの態である、それだけに目先の動きとしても期待出來ない

短期新東大引

後場	値段	時間
大阪	一〇三、六	三、一二
東京	一〇三、六	二、五三
京城	一〇三、三	三、一二

神戶製鋼低落

神戶製鋼は來る廿日につき十二年、總額一千百廿五萬圓の最終拂込を徵收するが、資金關係による賣物が目立つて舊は…圓五十錢と一圓五十錢安、同新五十四圓五十錢と一圓五十錢安を示した、當社は最終拂込徵收後、增資氣構へにあるが、一般資材難の折柄九分配當は必ずしも樂觀を許さずとして業績不安による賣物も動くなかつた

日本ニッケル下押

日本ニッケルは舊四十七圓ドタ、同新十圓二十錢、新舊とも七、八十錢方下押した。金屬工業は時局產業ではあるが、原料入手難の不安材料が介在してゐるので持株筋の處分急ぎの賣物が目立つてゐる日本も最近は好轉せぬ限り人氣の轉換は困難とされ、當物筋のまゝ軟調を持續するものと見られてゐた

實物取引

伊那電鐵昂騰 當社の業績は樂觀されてをり、一部に買收說が傳へられ、舊五十一圓五十錢、同新廿一圓五十錢と新舊とも約四圓方昂騰、珍しく商內が成立して注目を惹いた

高周波下溢る 五十八圓二十錢まで押したが、あと安値は賣はれて八圓三十錢下溢る

雜◇株◇動き

◇マグネ新呆り 一株廿五圓拂込みの四十五圓五十錢の氣配で前日より五十錢方呆りであつた

◇西鮮化學賞氣 相場は五圓五十錢の氣行であるが、賣物は一巡出盡しの形で買氣が見へた

公社債利廻表

銘柄	利率	前日相場	最終利廻	償還年限
甲號五分利	50	105.10	4.53	38
第二五分利	50	105.10	4.67	68
廿一年四分半	45	102.50	3.90	21
一號四分利	40	102.40	3.76	33
一回四分利	40	102.55	3.76	44
廿三年三分半	35	98.55	3.73	23
鐵三分半	35	96.90	3.70	48
佛貨四分利	40	197.00	3.86	45
32年支那事變	35	98.00	3.69	32
米貨六分半	65	360.00	5.69	29
滿洲一回投資	40	99.65	4.04	28
東京市い號	43	100.10	4.28	25
十回京讀道	43	99.95	4.31	30
政保り興業	42	99.90	4.22	29
182回	43	100.10	4.22	25
168回殖產	43	99.90	4.31	26
171回 〃	41	99.00	4.17	26
181回 〃	40	98.30	4.21	26
196回 〃	43	99.50	4.26	27
155回東拓	43	99.90	4.31	26
133回 〃	41	98.40	4.40	22
41回滿鐵	45	100.20	4.47	24
49回 〃	43	99.90	4.31	24
67回 〃	43	99.90	4.31	27
一回北支開發	42	99.35	4.28	28
政保1發送電	42	99.35	4.28	26
〃2 〃	42	99.35	4.28	26
3ろ東電	43	99.90	4.31	24
政保1日鐵	42	99.35	4.28	25
3ろチッソ	43	99.90	4.31	24
一回〃業	43	99.80	4.32	26

株式(廿日) 朝取短期

銘柄		寄付	大引	高値	安値
朝新	前	—	—	—	—
	後	—	—	一二五・四	一二五・四
大新	前	—	—	—	—
	後	—	—	—	—
東新	前	一〇三・五	一〇四・〇	一〇四・〇	一〇三・五
	後	一〇三・九	一〇三・五	一〇四・九	一〇三・五
滿業	前	—	六〇・三	六〇・三	六〇・三
	後	—	—	—	—
日鑛	前	—	—	—	—
	後	—	—	—	—
鐘紡	前	—	一四五・〇	一四五・〇	一四五・〇
	後	—	一四五・〇	一四五・〇	一四五・〇
同新	前	七九・八	八〇・七	八〇・七	七九・七
	後	—	七九・〇	八〇・五	七九・〇
鐘實	前	—	—	—	—
	後	—	—	—	—
弘中	前	—	—	—	—
	後	—	—	—	—
高周波	前	—	—	五八・二	五八・二
	後	—	五八・〇	五八・二	五八・〇
日立	前	—	—	—	—
	後	—	—	—	—
郵船新	前	—	—	—	—
	後	—	—	—	—
マグネ	前	四六・〇	—	四六・〇	四六・〇
	後	—	—	—	—

朝取算定と日步 / 朝取短期建玉: [illegible]

大株長期・大株短期・東株短期・東株長期・大株短期喰合・東京短期喰合・東京現株: [illegible]

商品(廿日)・外電・金融(廿日)・東京コール・日銀帳尻(十八日)・對英・對米爲替: [illegible]

現株仲値(廿日正午調)

[illegible]

糸生 不振 內外見透難

【橫濱電話】前週末軟弱のあとを受けて內外關係依然續いて引立たず國際政局の見透難等々弱氣材料が多く、月末接近に伴ふ整理商內を中心に、各限概ね一、二圓安と頭重く、先限も十三圓七十錢と三圓安の不振を示した

市俄古小麥況

【シカゴ十九日同盟】市況は軟調を辿り、今後の農業法案見透し商內々漸く政治局勢の混沌を眺めて、東部筋の賣りに下向いた、これに對しては商業的買支へが出てゐた

鮮魚青果市況

鮮魚 休市明けは北鮮のサバをはじめ、各地とも入荷殘り薄く上物は依然最高値を辿り、その他も大體堅調

[illegible]

朝鮮取引所取引員 證券取引員 二田原秋三郎商店 京城府黃金町二丁目一九九 電話本局②代表 五〇 五五 五六 五七 五八 五九

朝鮮郵船定期 仁川より青島・上海への最捷路

三和株式現物店 京城府明治町二丁目 代表電話本局二〇番

短期部

食東證券

現物部

源山本源作商店

福原茂平治商店 朝取證券取引員 有價證券賣買業

贈呈 レポート 見透し難による積極買未だし? 國際不安に惑はされて底迷商状を辿る市況もさて何處まで取れるか危ぶまれる今日保險の底固めに對して國策投資會社の設立を見る時國家的見地よりするも大局的押目買ひを良策なりとする他なし

大原證券會社 京城府明治町二丁目

白井株式店 朝鮮取引所取引員

嶋谷汽船販出帆

大阪仁川出帆 朝鮮郵船株式會社

朝日座

浪花館 二十一日—二十二日 文化映畫 ニユース 12.00 3.10 6.30 / 農園の寵兒 12.30 3.40 7.00 / 暗黒街の顏役 1.50 5.00 8.20

大陸劇場 十八日より 桑の實は紅い 12.00 3.15 5.35 / 海外ニユース 美の祭典 1.15 4.33 5.53 / サラトガ 1.37 4.52 7.12

京寶若劇 八幡平 春風千里 時の花形

黃金町四丁目 城宝 スキングパレード

明治座 美の祭典 12.33 3.01 5.21 7.51 / 日本ニユース 12.00 4.48 / 朝鮮ニユース 2.20 7.10

京日文化映畫劇場 死鬪する ルイス對ゴドイ ルイス(3卷)

京能館 十七日—二十一日 愛染吹雪 12.00 3.20 6.40 / ニユース 12.35 3.55 7.15 / 腰元物語 12.45 4.05 7.25 / 再會 2.00 5.20 8.40

喜樂館 十八日—五日間 文化映畫 12.00 3.04 6.13 / ニユース 12.16 3.20 6.29 / 汐風の乙女 12.41 3.45 6.54 / 戰鼓 1.59 5.03 8.19

東宝文化劇場 幼き者の旗 八幡平

京劇 ニユース 12.00 2.15 4.45 7.15 / 安中草三郎 嘆きの花傘 1.05 3.35 6.00 8.30

和信映畫館